ANO XXVIII — RIO DE JANEIRO, SÁBADO, 14 DE ABRIL DE 1956 — N. 8.513

Diario Carioca

☆ Fundador: J. E. DE MACEDO SOARES ☆
Diretor Presidente: Horácio de Carvalho Jr. — Diretor Redator-Chefe: Danton Jobim

GRATIS

CASSOU MANDATOS A LUPION E MARIZ

Senado deu dois dias para a opção

O Senado cassou, na tarde de ontem, contra os votos dos srs. Juraci Magalhães (UDN), Gaspar Veloso, Carlos Lindemberg, Filinto Muller, Paulo Fernandes (PSD) e Atílio Vivacqua (PR), as licenças concedidas aos srs. Dinarte Mariz e Moisés Lupion para exercerem, respectivamente, a governança do Rio Grande do Norte e Paraná, sem perda do mandato senatorial.

O projeto de resolução que determina essa medida garante, no seu artigo segundo, que "é concedido o prazo de trinta dias para os referidos senadores optarem entre os mandatos de que se acham investidos".

A DISCUSSÃO

Anunciada a discussão da matéria, o sr. Gaspar Veloso (PSD, Paraná) remeteu à Mesa um requerimento solicitando o adiamento de sua votação para o próximo dia 18. O sr. Moura Andrade, por outro lado, apresentou um requerimento pedindo sua votação imediata. Nessa altura o sr. Apolônio Sales respondendo a questão de ordem formulada pelo senador paulista, esclareceu que o seu requerimento de urgência de acôrdo com o Regimento Interno, seria votado no final da Ordem do Dia e, caso aprovado, determinaria a votação imediata do projeto de cassação das licenças.

DENÚNCIA

Falaram em defesa do adiamento os srs. Gaspar Veloso e Atílio Vivacqua tendo êste afirmado não via nenhum inconveniente na sua aprovação. O sr. Moura Andrade combateu violentamente o adiamento pretendido revelando, inclusive, que, momentos antes, o sr. Gaspar Veloso lhe afirmara que apresentara o requerimento de adiamento "porque o sr. Moisés Lupion ainda não tinha concluído alguns entendimentos políticos sôbre o assunto".

FATO GRAVE

O sr. Freitas Cavalcanti entendeu que a denúncia do sr. Moura Andrade constituía um fato da mais alta gravidade para a reputação do Senado e solicitou ao sr. Gaspar Veloso que voltasse a tribuna para retificar a afirmativa do parlamentar paulista, que dissera, também, que não se justificavam as protelações sofridas pelo projeto.

JUSTIFICAÇÃO

Depois de ter o sr. Gaspar Veloso negado a declaração veiculada pelo sr. Moura Andrade, o sr. Filinto Muller, falando em nome da maioria e do Presidente da República afirmou que, havia se comprometido com o sr. Moura Andrade de solicitar a inclusão do projeto na Ordem do Dia de ontem. Antes, porém, por solicitação do sr. Atílio Vivacqua e, posteriormente, a pedido do sr. Gaspar Veloso pedira que o referido projeto não constasse da pauta dos trabalhos antes do dia combinado com o sr. Moura Andrade.

Acrescentou, ainda, o líder majoritário que o seu partido, assim como tôdas as agremiações políticas que apoiam o presidente Juscelino Kubitschek, de acôrdo com o pensamento do Presidente da República não consideravam a matéria como questão política, estando livres os seus correligionários e aliados a votar como lhes ditassem a consciência.

Votação e emendas

Antes de se proceder à votação foi rejeitada a sugestão do sr. Sá Tinoco segundo a qual o projeto deveria ser considerado sob o regime de votação secreta. Finalmente, foi aprovada emenda suprimindo a cassação da licença concedida ao sr. Lino de Matos, visto como o parlamentar pessepista já havia renunciado a Prefeitura de São Paulo.

CONTRA A REFORMA ALA PSD

A reforma constitucional sofreu violento impacto com a negativa da ala moça do PSD de lhe prestar apoio.

O sr. José Joffily, vice-líder da maioria e um dos elementos mais atuantes do grupo que articulou as eleições dos srs. Ulisses Guimarães e Vieira de Melo para o comando da Câmara dos Deputados, anunciou à reportagem que o estado de espírito dos "políticos militantes de vanguarda" é inteiramente "anti-bizantino", recusando-se a dar importância maior ao "debate acadêmico" da reforma constitucional.

POSIÇÃO DE JK

Admite-se, em alguns setores políticos, que essa tomada de posição da ala moça do PSD corresponde à orientação do Presidente da República, que estaria desinteressado do plano de reformas do Ministro da Justiça.

TAREFA SECUNDÁRIA

O sr. José Joffily, eleito recentemente vice-líder do Govêrno na Câmara, não quis declinar, nas declarações que fêz aos repórteres das "Fôlhas" de São Paulo, sua condição de porta-voz da "ala moça" do PSD.

— Falo — disse — em nome dos políticos militantes de vanguarda.

— Qual o estado de espírito da ala moça do seu partido? — insistiu o repórter.

— Inteiramente anti-bizantino — respondeu o deputado. Recusamo-nos a participar do movimento que quer valorizar essa reforma constitucional e a travar discussões sôbre temas que se afastam da realidade. Consideramos necessário fazer a revisão de alguns dispositivos da Constituição mas, no conjunto dos problemas nacionais, é êle irrelevante.

Acrescentou o sr. José Joffily que reconhece a existência no Brasil de uma crise mas considera essa uma crise de crescimento, que em absoluto será resolvida por movimentos como êsse da reforma constitucional.

A POSIÇÃO DA UDN

A reforma constitucional dificilmente será aprovada, tanto mais quanto a UDN, com seus setenta deputados, tem posição de desconfiança e hostilidade para com o movimento reformista.

Podemos informar que a ala moça do PSD que mobiliza em tôrno dos seus líderes a grande maioria dos representantes majoritários, dispõe-se a ir inclusive à obstrução de qualquer esfôrço tendente a dar prioridade no projeto de revisão constitucional.

A UDN, que até hoje alimenta desconfianças quanto aos objetivos finais da reforma, funcionará na linha de obstrução, pelo menos até que "compreendam" os seus líderes os objetivos "secretos" do movimento reformista. Um dirigente da UDN em palestra com nossa reportagem, disse ontem que desconfia da reforma enquanto a mesma suscitar a revisão de dispositivos constitucionais no sentido do interêsse e da preocupação doutrinária da UDN. Não estão dispostos, todavia, a pagar qualquer preço por essa adesão a partes da reforma.

AS ATIVIDADES DO LÍDER

O sr. Vieira de Melo, que guarda o leito, somente na segunda-feira voltará à articulação da reforma, já agora inteirado do estado de espírito da bancada do PSD.

Ontem reuniram-se os líderes dos blocos da maioria e da minoria (PSD, PTB, PSP, PR, etc.), decidindo dar apoio ao projeto Vieira de Melo alterando o Regimento da Câmara para dar tramitação especial para a reforma.

LINO: NADA COM JK - JQ

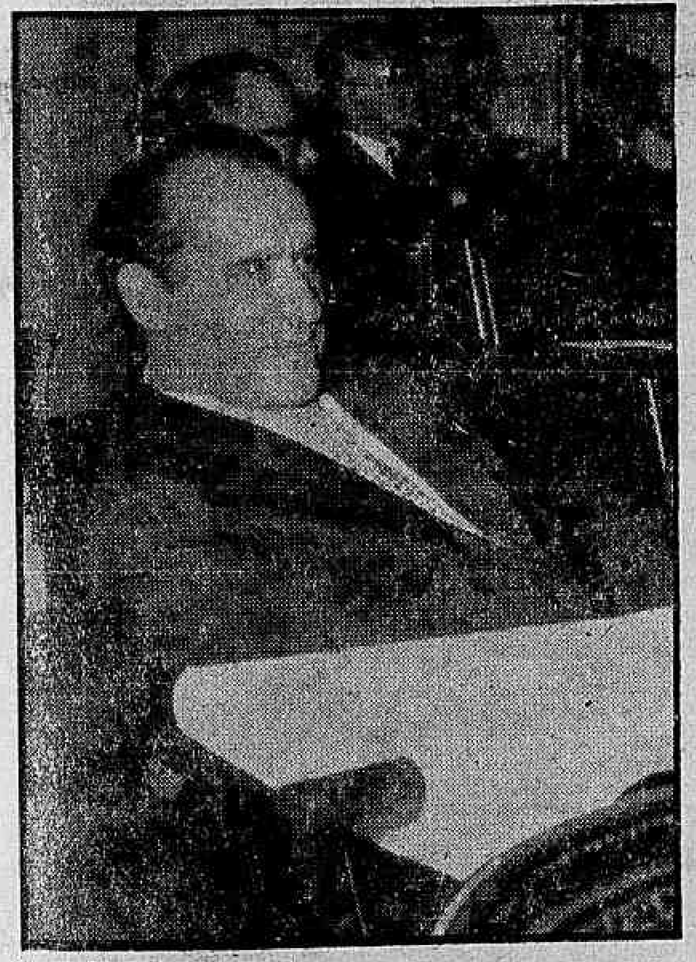

O sr. Lino de Matos (foto acima) reassumiu, ontem, sua cadeira senatorial, tendo declarado ao DC que a sua renúncia à Prefeitura de São Paulo não tem qualquer ligação com a aproximação do presidente Juscelino Kubitschek com o governador daquele Estado. (Texto na 4.ª página)

FRANCO LUTA EM DOIS FRONTS

MADRI, São Sebastião, Barcelona, Paris, Washington, 13 (AFP-DC) — O recrudescimento, em todo o país, da greve iniciada há três dias em Pamplona, e a sublevação das tribus berbéres, possessão espanhola de Ifni, no Sul de Marrocos, indicaram o primeiro abalo sério da mais recente ditadura da Europa — a do general Franco, senhor absoluto da Espanha há exatamente 20 anos.

A greve geral, irradiando-se de Pamplona atingiu quase totalmente as cidades de São Sebastião e Barcelona, onde mais de cinco mil operários de uma emprêsa metalúrgica declararam sua solidariedade aos colegas de todo o país. Segundo fontes espanholas, as greves têm fundamento meramente econômico, prendendo-se à insatisfação relativamente ao último aumento de salários.

"Canarias" atira

Em Madrid uma fonte considerada fidedigna revelou que o cruzador "Canarias", que é uma das melhores unidades da frota espanhola, fôra enviado para águas da possessão espanhol de Ifni. Segundo acrescentou a mesma fonte, o "Canarias" já teria atirado contra uma frente de costa de 12 quilômetros, na tentativa de intimidar as tribos berbéres revoltadas.

Pára-quedistas

Informa-se, de boa fonte, nesta capital, que uma companhia de pára-quedistas da base de Alcalá de Henares, a 30 quilômetros desta cidade, partiu com destino às Ilhas Canárias, onde, ao que se supõe, se juntará às fôrças concentradas no arquipélago, tendo-se em vista eventual transferência para Ifni, no sul de Marrocos, onde tribos berbéres estão atualmente em agitação.

Julga-se saber que outras tropas espanholas se encontrariam em condições de partir imediatamente da Península, caso o venha a exigir a situação naquela possessão espanhola.

De Ifni, poucas informações chegaram hoje a esta capital, e, parece que a situação é ali ainda muito confusa. Reina viva emoção entre as famílias madrilenas dos espanhóis que residem naquela possessão, cuja capital, Sidi Ifni, não tem ligação telefônica com a Metrópole.

Em perigo o caudilho

O jornal "Le Monde" em Paris, consagrou hoje um dos seus editoriais ao que intitula de "As Dificuldades do General Franco".

"Enquanto em Washington — diz o jornal — as conversações do sr. Artajo terminavam num comunicado que não contém nenhum elemento novo, desenvolvia-se um movimento de greve na Espanha", cujo objetivo essencial, precisa êle adiante "é salientar a gravidade da situação social e a insuficiência do aumento de 20 por cento dos salários há dois meses decretado para fazer face à alta do custo da vida".

Essa agitação, prossegue "Le Monde", "talvez não tenha em si senão uma importância secundária. Mas vem juntar-se a outras dificuldades. O regime do General Franco tem no momento de enfrentar outras dificuldades. A greve dos estudantes de Madri, em fevereiro, provou a persistência da oposição dos liberais na mocidade e entre os intelectuais.

Por outro lado, voltando atrás de declarações recentes, a Espanha teve de se resignar a reconhecer a independência e a unidade territorial do Marrocos. De diversos lados informam-nos que a decisão do "Caudilho" provocou vivo descontentamento em numerosos chefes militares.

E o jornal pensa que se faria mal "em subestimar o golpe dado no prestígio de Madri pelos recentes acordos de Madri" e vê a prova disso nos levantes das tribos que se acaba de verificar no Rio de Oro e em Ifni.

"Assim — conclui "Le Monde" — em diferentes domínios, o regime instaurado na Espanha depois de três anos de uma guerra civil atroz dá visíveis sinais de esgotamento. Nada permite pensar que esteja seriamente abalado. Mas diàriamente perde partidários sem que na geração que desponta surjam homens dispostos a promover o reerguimento do entusiasmo".

HAPPY ENDING NA "GAIOLA"

O vereador Celso Lisboa (foto), cuja intervenção nas decisões do Presidente da Câmara Municipal, convocando, à revelia dêste, o funcionário suspenso Artur Massena (eminência parda administrativa da Câmara) para o seu gabinete de 1.º secretário determinou o pedido de Paes Leme às Fôrças Federais para garantirem o integral cumprimento de sua determinação, proibindo Massena de penetrar no recinto da Câmara — explica, em plenário, a sua atuação. O princípio de "salseiro" iniciado à porta, terminou com um apêrto de mãos (no interior) de Paes Leme e Celso Lisboa, com a implícita liquidação de Massena.

Os EE. UU. à espera de Jango

WASHINGTON, 13 (AFP) — O Departamento de Estado anunciou hoje que o Vice-Presidente da República do Brasil, sr. João Goulart, efetuará, a convite do Govêrno norte-americano, uma visita oficial aos Estados Unidos, de 30 do corrente a 17 de maio próximo.

Êsse convite havia sido feito em nome do Govêrno norte-americano pelo vice-presidente Richard Nixon, quando estêve em janeiro passado no Rio de Janeiro para representar os Estados Unidos na posse do Presidente do Brasil, sr. Juscelino Kubitschek.

Parte oficial

O Departamento de Estado precisou que o sr. João Goulart será hóspede oficial do Govêrno dos Estados Unidos nesta capital de 30 de abril a 3 de maio e, em conseqüência, residirá durante êsse período na "Blair House", propriedade que o govêrno norte-americano reserva aos seus convidados de destaque.

Parte particular

Depois de sua estada nesta capital, o sr. João Goulart efetuará uma viagem particular através dos Estados Unidos, que lhe permitirá visitar "várias grandes cidades norte-americanas". Os detalhes dessa viagem serão publicados posteriormente.

O Senado aprova

Em regime de urgência especial, solicitada pelo sr. Lima Teixeira, o Senado aprovou, na tarde de ontem, o projeto de decreto legislativo que concede licença ao sr. João Goulart para se ausentar do país.

O referido projeto, cuja redação final foi ontem mesmo aprovada, seguiu imediatamente, para a Câmara dos Deputados, que deverá se manifestar a respeito.

Sem fotógrafos o casamento de Grace Kelly

MÔNACO, 13 — (AFP-DC) — Uma emboscada armada por dezenas de fotógrafos internacionais contra o príncipe Rainier provocou, hoje, o primeiro incidente grave no período pré-nupcial do príncipe e da atriz Grace Kelly, traduzido numa nota em que Rainier, em represália, proibiu aos fotógrafos da imprensa o acesso ao palácio, durante o casamento, determinando também a supressão de todos os salvo-condutos.

A emboscada que a tal ponto irritou o príncipe ocorreu quando o casal de noivos regressava, num carro, de um almôço que lhe fôra oferecido na Vila Mereze, pela princesa Antoinette. Já na estrada, foi o auto bloqueado pelos jornalistas, que lhe impossibilitaram prosseguir na marcha. Coagido, Rainier protestou com agitada veemência. Mas a seu lado, Grace Kelly apenas sorria indulgentemente.

PROGRAMA DE AMANHÃ

No programa de amanhã, figura uma recepção no Palácio, em cujo decorrer o Príncipe e sua noiva entregarão um cheque de um milhão de francos ao historiador Marcel Brion, laureado com o Prêmio de Mônaco, na presença de membros do Conselho Literário, havendo depois um jantar oficial de noivado, de 100 talheres, oferecido pelos pais de Grace, o sr. e a sra. John Kelly.

PROGRAMA DA MANHÃ

Ignorando o pequeno drama que se desenrolara a uns 10 quilômetros de Mônaco, entre o Príncipe e a Imprensa, e indiferentes ao vento frio que varria a praça, numerosos turistas, bem agasalhados, permaneceram todo o dia de hoje diante do Palácio do Principado, à espera de Grace.

Tendo-se levantado às 8 horas da manhã, Grace Kelly, de uma das janelas de seus aposentos, na Tôrre do Estandarte, contemplou longamente os preparativos das cerimônias de que será a heroína. Em seguida, depois de um passeio pelos jardins do palácio, consagrou o fim da manhã à sua correspondência pessoal. Anteriormente, a futura princesa, em companhia de seus pais, tinha assistido à missa, celebrada na capela do palácio.

ESPERA INÚTIL

Na Praça do Palácio, repórteres-fotográficos estacionavam desde às 9 horas à espera do eventual aparecimento de Grace a uma das janelas. Mas três horas mais tarde, ao meio-dia, essa espera foi parcialmente compensada: a um dos terraços assomou a pequena figura de Oliver, o cãozinho de Grace.

E enquanto os carabineiros de Mônaco, que desde ontem envergaram o uniforme de gala — túnica branca, calças azuis com risca vermelha, capacete azul-escuro, cinto branco — montam guarda espetacular diante do palácio, os jornalistas, à procura de informações inéditas, perambulam pelos salões dos grandes hotéis, onde estão hospedados os convidados do príncipe e de sua noiva.

MÔNACO EM SEU ESPLENDOR

O príncipe Rainier e sua noiva receberão amanhã, os exemplares numerados 1 e 2 de uma magnífica obra editada em pergaminho especial, de tiragem reduzida, pelo editor Raoul Solar, em honra do casamento principesco.

Esta evocação das belezas do principado, intitulada "Monaco em seu esplendor" foi realizada por Gabriel Ollivier e Paul Novella, com ilustrações do pintor Luis Molne. E' precedida de um prólogo de Mons. Gilles Barthe, bispo de Monaco e de dezesseis "declarações de amor ao Principado" assinadas por Georges Duhamel, Pierre Gaxotte, Maurice Genevoix, André Maurois, Roland d'Orgelès, Gerard Bauer, André Billy, Paul Geraldy, Julien Green, Henri Troyat, Jean Giono, Leonce Peillard, Jacques Chenevière, representando as letras suíças; Franz Ellens, representando as letras belgas; Jules Supervielle, representando as letras hispano-americanas e Jean Bruchesi, representando as letras canadenses.

CONFLITO

Por outro lado, acaba de surgir um conflito entre as firmas de televisão e os sindicatos profissionais, pois que êstes não se conformam com que se faça, sem retribuição, a retransmissão dos espetáculos de variedades, de comédia e de dança, nos dois festivais do Sporting Club e da Opera. Como, porém, as companhias de televisão consideram essas transmissões como reportagens, nenhum acôrdo pôde ser feito e os 1.300 jornalistas, convidados pelos serviços de imprensa, a fazer sua reportagem ante uma tela de televisão, estão ameaçados de perder, assim, suas fontes de informação.

Aceitou o Govêrno da Húngria o auxílio norte-americano

WASHINGTON, 13 (AFP) — O govêrno húngaro avisou o ministro dos Estados Unidos em Budapest, sr. Christian Ravndal, de que aceitava o oferecimento do auxílio alimentar norte-americano consecutivo às graves inundações do último inverno. Esclarece comunicado do Departamento de Estado que, no dia 23 de fevereiro último, o govêrno norte-americano havia oferecido auxílio alimentar ao govêrno húngaro em benefício das populações dêsse país. Rejeitado êsse oferecimento foi renovado no dia 23 de março e, no dia 27, o govêrno de Budapest aceitava o auxílio norte-americano. Acrescenta o comunicado do Departamento de Estado que, em colaboração com as secções interessadas da Cruz Vermelha, o govêrno norte-americano se esforça para determinar ràpidamente a amplitude do auxílio a fornecer à Hungria. "Tomando essa iniciativa, conclui o comunicado, o govêrno norte-americano foi movido pr seus sentimentos amistosos com relação ao povo húngaro e pelo desejo tradicional do povo norte-americano de aliviar os sofrimentos, onde quer que se manifestem".

ROCKEFELLER NO MAM

O sr. Nelson Rockefeller, que além de diretor do Museu de Arte Moderna de New York, possui uma das mais completas coleções de arte contemporânea, é também sócio remido do Museu de Arte Moderna do Rio, cuja sede definitiva — em construção célere — visitou ontem, acompanhado dos diretores da instituição. Declarou-se impressionado com as proporções e o programa do museu carioca, destinado a se tornar um dos mais desenvolvidos do mundo. — No clichê, o visitante percorre o terraço da parte construída, acompanhado pela sra. Niomar Moniz Sodré Bittencourt e o sr. Jaime Maurício

★ Turismo e dólares ★

Está se reunindo agora, em S. José da Costa Rica, o Congresso Interamericano de Turismo. O Brasil se acha representado nessa importante reunião internacional e é de supor que o nosso Govêrno não recuse sua adesão á tôdas as medidas que ali sejam propostas visando a facilitar a entrada e permanência de turistas nas nações continentais.

E' preciso arredar urgentemente todos os óbices burocráticos que afastem os estrangeiros do caminho do Brasil, seguindo o exemplo de nações como o México, para cuja renda nacional o turismo contribui com uma importantíssima parcela, ou sejam, quase 200 milhões de dólares. Certamente a vizinhança com os Estados Unidos favorece aos mexicanos, como favorece ao Canadá, que aufere, sòmente das visitas de cidadãos americanos, quase 300 milhões de dólares.

Numa época de fome de divisas, parece que o nosso Govêrno devia prestar atenção especialíssima ao problema turístico. Seria plenamente justificável que se mobilizassem recursos para atrair turistas, sobretudo nos Estados Unidos, pois se trata de uma fonte de riqueza verdadeiramente excepcional. Uma propaganda honesta no estrangeiro, confiada a emprêsas especializadas, senhoras de todos os modernos recursos de sedução, haveria de pagar-se a si mesma, pelos frutos que fatalmente produziria.

O sr. Juscelino Kubitschek parece ter compreendido a necessidade imediata de criar uma forte corrente turística para o nosso país, tanto assim que não esqueceu o assunto na Mensagem ao Congresso, afirmando que procuraria incentivar o turismo sem burocracia e sem empreguismo, o que vale dizer, aproveitando-se do esfôrço das emprêsas privadas, cujo interêsse coincide rigorosamente com o da nação. Bastará, segundo os entendidos, que se organize um aparelho de contrôle e coordenação das atividades turísticas, do qual participem os interessados.

Citamos dois países da América, o México e o Canadá, grandes devoradores de dólares trazidos pelos "yankees" em vilegiatura. Vejamos agora o quinhão que cabe aos europeus.

Na Inglaterra gastaram os viajantes americanos, em 1954 nada menos de 109 milhões e 200 mil dólares: na França, 80 milhões e meio; na Itália, 60 milhões.

Comparemos agora êsses dados com os que pôde apresentar no mesmo ano de 54. O turismo só nos rendeu, nesse ano, 1 milhão e 200 mil dólares, cifra ridícula, sem dúvida, mas que representa o esfôrço de meia dúzia de emprêsas privadas até há pouco completamente desamparadas do auxílio do Govêrno, que além de não ajudar, atrapalhava.

Esperam-se êste ano na Europa, segundo as estimativas de uma grande companhia de viagens, 550 mil turistas. 125 mil americanos levarão seus automóveis a Paris, Roma, Londres, Madri e Lisboa, segundo tais cálculos. Por outro lado, publicação do International Monetary Fund informa que turistas de 41 nações despenderam 2 bilhões e 400 milhões em viagens no ano de 53.

Por que parte dessa gente e dêsses dólares não poderá se encaminhada ao Brasil?

Simplesmente por que não temos organização ou por que não temos condições para hospedar as grandes levas de turistas?

De qualquer modo, o que é preciso é agir desde logo, procurando atrair urgentemente mais turistas para o Brasil, que é tão distante dos Estados Unidos como os países da Europa e que possui atrações de sobra para os estrangeiros.

DANTON JOBIM

O TEMPO

TEMPO — Instável, melhorando no fim do período.
TEMPERATURA — Instável.
VENTOS — Sul a Leste moderados.
MAXIMA — 24,1.
MINIMA — 18,4.

"SÃO PAULO"
COMPANHIA NACIONAL DE SEGUROS DE VIDA
DIRETORES
Dr. José Maria Whitaker
Dr. Erasmo Teixeira de Assumpção
Dr. José Carlos de Macedo Soares
Sede — Rua 15 de Novembro, 324 — São Paulo
Sucursal no Rio de Janeiro — Av. Rio Branco, 172 — 10.º andar

Permanecem ilegais os cinemas de Cr$ 18

Informa advogado Sandes Moral

O juiz João Fontes de Faria, em exercício na 1.ª Vara de Fazenda Pública (substituindo o juiz Aguiar Dias) indeferiu ontem o pedido liminar, de suspensão da portaria da COFAP que voltou a aumentar os preços dos cinemas de 14 para 18 cruzeiros.

Em declarações ao D.C. o advogado Nilo Sandes Moral, que impetrou a ação contra a portaria altista do presidente da COFAP, coronel Mindelo, em nome do ex-conselheiro daquele órgão, sr. Ernani de Assis Silveira, afirmou que aguardará a decisão final, porquanto a ilegalidade permanece, visto como o plenário deixou de confirmar o ato "ad referendum" do coronel dentro das 48 horas estabelecida pela lei.

EVASÃO DE DIVISAS

Acrescentou o advogado que o seu constituinte (que juntamente com os colegas La Roque, do Ministério da Fazenda, e Magalhães Fonseca, do Banco do Brasil denunciaram o escândalo da banha durante a gestão do coronel Brissac) impetrou o mandado para prestigiar a decisão do plenário da COFAP que fixara o preço do cinemascope em 14 cruzeiros, baseada no prejuízo que advém no Brasil através da evasão de divisas pelos guichês dos cinemas.

Médicos isentos de ponto

Estarão isentos de ponto, de 6 a 12 de maio vindouro, os médicos da Prefeitura que participarem das "Jornadas Médicas Luso-Brasileiros" a serem realizadas em Lisboa e Coimbra, naquele período, congregando médicos das duas nações.

Essa autorização foi baixada pelo prefeito Negrão de Lima, em ato especial assinado ontem.

Myra (a artista que não pinta) em crise, ao lado do quadro "Violão"

Não pinto em crise moral - diz Myra - mas por necessidade

— Pinto por necessidade de criar, nunca durante crises morais. Considero a pintura sagrada demais para servir de diversão à dor, de fuga ou de terapêutica — declarou a jovem pintora Myra, cuja arte teve seu primeiro contato com o público carioca na "Petite Galerie", na Avenida Atlântica, onde realiza uma exposição que se encerra amanhã.

Apesar de se ter iniciado na pintura há só quatro anos, Myra já é conhecida e apreciada nos meios artísticos brasileiros. Sua segunda exposição individual foi realizada com sucesso em São Paulo.

MYRA E' DOCE

Myra é uma jovem mulher de traços comoventes pela doçura e vulnerabilidade neles estampadas. Nasceu na Rumânia mas orgulha-se de ser uma pintora brasileira. Há quatro anos, seguindo o conselho de Roberto Tatin com quem estudava cerâmica em São Paulo, pintou seu primeiro quadro.

— Agora me dedico à pintura de maneira absoluta, mas durante meses procurei lutar contra seu feitiço. Tinha medo de estar alvejando coisa por demais fora de meu alcance. O estímulo de meus amigos, alguns dêles pintores, muito me ajudou".

Aprendeu sozinha

"Pintar não me foi ensinado por ninguém — acrescentou Myra —. Sòzinha, descubro os meios técnicos de realizar a visão interior que tenho do meu quadro futuro. E' inata essa extraordinária sensibilidade de artista pelas côres, o que é o mais notável nos seus quadros.

A respeito das obras de Myra, foi apontado o seu "Primitivismo", um pouco intelectualizado", de Expressionismo de Subjetivismo... de Bangnin, Dufy, etc., Myra nos deu a sua opinião. "Detesto rótulos abandono a maneira com a qual vinha pintando se percebo que não é totalmente original, autêntica".

Uma estátua apenas foi incluida por Myra nessa exposição. Abandonou quase completamente a cerâmica, que, entretanto certas pessoas preferem à sua pintura.

Seus planos para o futuro são de continuar a procurar seu estilo, de vencer as handicaps da sua inexperiência, de pintar cada quadro melhor.

Solenidades especiais comemoram hoje o Dia Pan-Americano

Em comemoração ao "Dia Pan-Americano", que hoje transcorre, serão realizadas nesta capital várias solenidades especiais, entre as quais se destaca a cerimônia pública no pátio da Biblioteca Municipal, em frente à Seção Pan-Americana Simon Bolivar, com a presença de diversos convidados e autoridades, inclusive o prof. Benjamin Albagli, Secretário de Educação e Cultura da Prefeitura, e o Embaixador de Cuba, sr. Gabriel Landa, representante da Organização dos Estados Americanos, no Brasil.

Nesta oportunidade o embaixador Landa receberá um pergaminho que lhe será entregue pelo professor Albagli, que deverá inaugurar, ainda, uma placa alusiva à data em homenagem à OEA, onde se agradece o muito que esta entidade tem feito em prol da amizade e da harmonia entre os países do nosso continente.

OUTRAS COMEMORAÇÕES

Visando a comemorar condignamente essa data consagrada à união e à solidariedade das vinte e uma Repúblicas americanas, realizar-se-á no Instituto Histórico e Geográfico Brasileiro, às 17 horas de hoje, uma sessão especial, quando o ministro Sérgio Correia da Costa pronunciará uma conferência sôbre "O Pan-americanismo e os modernos pactos regionais".

A sessão, que será pública e se efetuará na sede do Instituto, contará com a presença de todos os membros da entidade, bem como de numerosos convidados, devendo ser presidida pelo embaixador José Carlos de Macedo Soares, Presidente-perpétuo do IHGB.

Abertura de cursos

Tambem em comemoração à data o Ministério da Agricultura vai promover uma sessão especial, presidida pelo ministro Ernesto Dornelles, às 10,30 horas, no salão de conferências do SIA, ocasião em que serão inaugurados os cursos do Centro Panamericano de Aperfeiçoamento para Pesquisas de Recursos Naturais, dos quais participarão quarenta bolsistas de diversas nações americanas.

Acêrca dos eventos usarão da palavra o titular da pasta da Agricultura, o professor Jorge Zarur, Diretor do Centro, e um bolsista estrangeiro, em nome de seus companheiros de curso.

Participação da Prefeitura

A Prefeitura vai participar, tambem, das comemorações do Dia Panamericano, havendo o professor Benjamin Albagli baixado resolução regulando as solenidades a serem realizadas nos estabelecimentos escolares e culturais da Municipalidade.

Estabelece a resolução que os estabelecimentos de ensino subordinados aos Departamentos de Educação Primária, Técnico Secundário, Educação de Adultos, Instituto de Educação e Escola Normal Carmela Dutra promovam solenidades cívicas alusivas à data, com exaltação das grandes figuras americanas.

Determina o ato do Secretário de Educação, igualmente, que a Biblioteca Municipal organize exposição comemorativa numa das vitrinas do Departamento de Turismo e Certames, bem como promova solenidade pública em que fique evidenciado o reconhecimento à O.E.A., pela obra que tem desenvolvido.

1.100 pessoas vacinadas contra raiva

Quase 1.100 vacinações anti-rábicas foram realizadas, com absoluto sucesso, pelo Serviço Anti-Rábico do Instituto Vital Brasil (Niterói), no mês de março findo, quando foram atendidas 278 pessoas, sendo que em 28 tratava-se de casos considerados de gravidade.

Promoção para os oficiais da Comissão Rondon

Uma sugestão ao Govêrno, no sentido de promover os poucos sobreviventes da Comissão que durante muitos anos se internou por Mato Grosso chefiada pelo hoje marechal Rondon, foi encaminhada ao DC pelo sr. A. Xavier de Brito.

Salientou em sua carta o leitor do DIARIO CARIOCA que os oficiais, hoje "velhinhos e doentes", serviram cêrca de cinco anos na Comissão, sem serem beneficiados pelas últimas leis em virtude se haverem reformado antes da guerra e da atual legislação.

O PEDIDO

E' a seguinte a carta do sr. A. Xavier de Brito, sugerindo a concessão das promoções aos sobreviventes da comissão Rondon:

"O marechal Rondon, por ocasião das recentes e justíssimas homenagens que recebeu, disse, em carta publicada nos jornais ter trabalhado com "HEROIS" em sua comissão.

Aliás nos livros do grande Marechal e do eminente estadista americano T. Roosevelt, sôbre o assunto, e ainda nos arquivos do exército encontra-se a confirmação dêste heroísmo.

Alguns oficiais morreram por lá e a maior parte já não existe.

Há poucos sobreviventes da mesma, inclusive coronéis velhinhos e doentes, que não foram beneficiados pelas últimas leis por terem se reformado pouco antes da guerra e da atual legislação.

Estiveram êstes oficiais cêrca de 5 anos na Comissão quase morrendo de malária e afastando-se da mesma por êste motivo. As mazelas consequentes desta terrível endemia lhes sacrificaram os anos consecutivos.

Não seria uma homenagem justa a promoção efetiva ou honorária ao pôsto imediato nêste caso?".

Peço a atenção principalmente para o lado moral do mesmo, pois as despesas de 2 ou 3 promoções não teriam significação orçamentária. Assim é provável e é justo uma legislação especial.

Cordenis Saudações — A Xavier de Brito".

Papa vai receber médicos

Quase dois mil médicos representando 70 nações participarão do II Congresso Mundial de Fertilidade e Esterilidade, na Itália, a partir de 18 de maio vindouro, ocasião em que serão recebidos em audiência especial por Sua Santidade, o Papa Pio XII.

Esse certame científico, o mais concorrido entre quantos já se realizaram até esta data, será presidido pelo especialista brasileiro, dr. Arthur Campos da Paz Filho, e terá a participação, também, de outros nomes da Medicina nacional.

Nos Quatro Cantos do Mundo

Bonn não abrirá mão da reunificação da Alemanha

BONN, 13 — (AFP) — As questões do desarmamento, da segurança e da reunificação não podem ser separadas, opinou o dr. Heinrich von Brentano, Ministro dos Negócios Estrangeiros da República Federal, numa entrevista à imprensa.

NENHUMA INICIATIVA

Ao fazer essa declaração, o ministro precisou que o Govêrno Federal daria "muito brevemente" a conhecer o seu ponto de vista sôbre êsse problema à União Soviética, por via diplomática, mas que não tomaria nenhuma iniciativa para com Moscou em matéria de reunificação.

Depois de ter recordado o interêsse que a Alemanha ocidental testemunha por qualquer progresso do desarmamento, o sr. von Brentano afirmou, no entanto, que "a calma geral não pode resultar do desarmamento apenas" mas que era preciso tratar simultâneamente as três questões e não como os líderes soviéticos quiseram fazê-lo em Genebra, dissociar as questões da segurança e da reunificação para se ocuparem sòmente do desarmamento. Aliás, acrescentou o ministro, um acôrdo de conjunto sôbre o desarmamento levaria fatalmente a levantar a questão da unidade alemã porque se trataria de saber qual o papel da Alemanha e, portanto qual Alemanha desempenharia êsse papel num tal acôrdo.

NOVA SESSÃO

LONDRES, 13 (AFP) — Os chefes das quatro delegações (Canadá, França, Estados Unidos e Inglaterra) à conferência do desarmamento realizaram no fim de manhã de hoje uma nova sessão de trabalho, no Foreign Office.

Acredita-se que, entre outras coisas, fizeram o balanço da longa conferência particular de ontem com o chefe da delegação soviética, sr. Andrei Gromyko. O objetivo dessa conferência fôra sondar as intenções do representante russo sôbre a atitude do seu Govêrno a respeito das propostas ocidentais de procurar a possibilidade de um acôrdo entre os diversos planos apresentados ao Subcomitê das Nações Unidas.

Parece todavia, segundo informações de fontes ligadas à conferência, que os resultados dessa demorada conferência, a primeira depois do reinício das negociações desta capital, há quatro semanas, não foram muito animadoras.

Depois da sessão de hoje de manhã os chefes das delegações francesa e britânica, srs. Jules Moch e Anthony Nuttins, prosseguiram em suas discussões durante um almôço.

O Subcomitê da ONU reuniu-se de novo à tarde, em sessão plenária.

'Contatos locais' com os argelinos para cessação da luta

PARIS, 13 — (De Michel Leleu, da FP) — O Presidente do Conselho, sr. Guy Mollet, confirmou, hoje, que o Govêrno autorizava, na Argélia, "contatos locais" com os rebeldes, capazes de obter uma cessação das hostilidades.

GARANTIAS DO GOVÊRNO

O Govêrno, acrescentou, dará garantias aos que aceitarem o "cessar-fogo" desde que êles não se tenham tornado culpados de crimes.

Esta foi a primeira vez que um chefe de Estado abordou a eventualidade de uma busca de contatos localizados com os rebeldes argelinos. Seu apêlo lançado a 28 de fevereiro à Assembléia Nacional para que "as armas se calassem" foi menos preciso. Mas o Presidente do Conselho não deixou de a manter. Assim agindo, julgam os observadores, o sr. Guy Mollet respondeu a uma dupla preocupação:

1.o) convencer a opinião muçulmana da Argélia e de numerosos círculos europeus da França e da Argélia que a busca de uma solução pacífica, e não militar, do drama argelino continua a ser a única preocupação do Govêrno francês;

2.o) precisar, em intenção da rebelião, o caráter limitado dos "contatos" que a autoridade militar poderá empreender no local.

Êsses contatos não poderão ter de qualquer maneira um caráter político, pois o Govêrno francês exclui categòricamente que a rebelião argelina tenha, de um certo modo, a sua consagração nas eventuais conversações. Tratar-se-ia simplesmente, segundo numerosos observadores, de obter uma suspensão das hostilidades nas zonas onde estão empenhadas as operações de pacificação, sendo o outro têrmo da alternativa a continuação dessas operações com meios militar sem cessar aumentados.

Segundo um semanário parisiense, o Govêrno francês teria já recusado uma proposta de conferência, nesta capital, feita pela Frente Nacional (rebelde) Argelina. A Frente teria sugerido o envio de oito "negociadores", quarto militares e quatro políticos.

Resenha Internacional

Expedição japonesa

KATHMANDU 13 (*AFP*) — A expedição japonesa ao Manslu comunicou em mensagem chegada a esta capital, que estava bloqueada na aldeia de Sawa, situada ao pé do pico, por se oporem os habitantes à partida da expedição para o seu objetivo, afirmando que se trataria de violação do santuário da sua deusa.

Virus da leucemia

NOVA YORK, 13 (*AFP*) — Hoje pela primeira vez foi feita a descrição de um virus que provoca a leucemia em ratos nos quais seja qual for a sua idade êle tenha sido inoculado. Foi autora da comunicação a dra. Charlotte Frieno do Instituto Sloan-Kettering.

Ministro em Portugal

CIDADE DO VATICANO, 13 — (*AFP*) — Noticia-se que por decisão do Govêrno de Beirute, o sr. Joseph Harfosche, embaixador do Líbano junto à Santa Sé, também representará o seu país em Portugal, como ministro plenipotenciário.

Krisna Menon

LONDRES 13 (*AFP*) — Deixou esta capital hoje de manhã, de regresso a Nova Delhi, o sr. Krishna Menon, chefe da delegação indiana junto à ONU — ministro sem pasta. Tendo chegado a Londres no começo da semana, com procedência de Nova York, Krishna Menon conferenciou aqui com diversas personalidades, tendo feito igualmente uma visita relâmpago a Paris.

Deixará o comando

AUGUSTA, 13 (*AFP*) — O general Alfred Gruenther deixará o comando da NATO no fim do corrente ano, será substituído pelo general Lauris Norstad anunciou o presidente Eisenhower.

Nasser fará a visita

CAIRO 13 (*AFP*) — "O presidente Gamal Abdel Nasser jamais pensou em visitar oficialmente a Grã Bretanha", anuncia a Agência de Imprensa Egípcia, recordando: "O presidente Gamal Abdel Nasser comprometeu-se a visitar a União Soviética e está disposto a fazer essa visita".

Entrega de sêlo

PARIS, 13 (*AFP*) — Numa recepção que se realizará a 20 do corrente na Casa da América Latina, o sr. Eugene Thomas, secretário geral dos Correios e Telégrafos, entregará ao corpo diplomático latino-americano o sêlo "França-América Latina".

Arrastado na queda

CIDADE DO VATICANO, 13 — (*AFP*) — A emissora do Vaticano, comentando a queda do cientista soviético Lyssenko, arrastado na queda do mito de Stalin, opinou que a retirada dêsse cientista que encarnou a oposição oficial soviética às teorias biológicas ditas de Mendel, provocará uma reviravolta nas concepções cientificas soviéticas.

Frota baleeira

HAMBURGO 13 (*AFP*) — O sr. Aristote Onassis vendeu sua frota baleeira à sociedade japonesa de pesca Kyokuyo pela importância de dez milhões de dólares, anuncia-se na sede da "Olimpic Maritme Companp", que representa o armador em Hamburgo.

Acusados os EE. UU. de ingerência no Oriente Médio

MOSCOU, 13 — (AFP) — Em artigo do seu redator diplomático, sr. Vladimir Maevsky, o "Pravda", depois de haver considerado que a declaração da Casa Branca, de 9 do corrente, é análoga à resolução sôbre Formosa, de 1955 (que autorizava o Presidente dos Estados Unidos a empregar as fôrças armadas), escreve:

POSSIBILIDADES DA ONU

"A ONU dispõe de tôda possibilidade de solucionar o conflito entre Israel e os países árabes sob a condição de que exista boa vontade e de que o problema não seja ligado às aspirações dos meios imperialistas, que sonham em manter o seu domínio, com a ajuda do Pacto de Bagdad, dos acordos tripartites e de outrs, que calçam aos pés os interêsses nacionais do Oriente Próximo".

Sob o título: "Os planos americanos de ingerência do Exército nos assuntos do Oriente Próximo", escreve o sr. Maevsky:

"Hoje uma ingerência assim brutal, preparada pelos Estados Unidos nos assuntos internos dos países do Oriente Próximo constitui pesada ameaça para a paz naquela zona". Afirma o editorialista que essa política nada têm de comum com os interêsses do desenvolvimento nacional, da paz e da segurança dos povos daquela região.

Êsses interêsses, prossegue o sr. Maevsky exigem um desenvolvimento máximo e independente, dos recursos econômicos e industriais, ao passo que os Estados Unidos e a Grã Bretanha tudo fazem para manter um sistema colonial e o seu contrôle sôbre imensos recursos petrolíferos, procurando mesmo estendê-los a todos os ramos da economia do Oriente Próximo.

O Pacto de Bagdad escreve ainda o redator diplomático constitui gritante manifestação da política de "dividir para reinar", dirigida tanto contra o campo socialista, quanto contra os países árabes. A propósito do conflito entre Israel e os árabes, escreve o sr. Maevsky que Israel seria levado a mobilizar a qualquer momento 250.000 homens contra os 200.000 que constituem os efetivos globais dos Exércitos Árabes.

Evocando a cooperação econômica e cultural dos países do Oriente Próximo com a URSS, a China e as democracias populares, afirma o sr. Maevsky que essa colaboração contribui para o progresso econômico do Oriente Próximo, e para o refôço da sua independência nacional.

Reabilitado um novo grupo de antigas vítimas de Stalin

PARIS, 13 — (François Fejto, da "FP") — A nova série de antigas vítimas de Stalin, reabilitadas pelos cuidados dos historiadores soviéticos, compreende de um lado militares, e de outro historiadores.

PERSONALIDADES REABILITADAS

Entre os primeiros as personalidades mais marcantes são o marechal Ejorov, sucessor de Tukatchevski no pôsto de Ministro Adjunto da Defesa da URSS, em 1937 e o marechal Bluecher veterano da guerra civil, que até desaparecer em 1938, exercera as funções de Comandante do Corpo Especial do Extremo Oriente, do Exército Vermelho.

O marechal Ejorov sobreviveu de pouco ao seu sucessor com o qual, aliás tinha ligações pessoais. Tal como o marechal Bluecher, foi liquidado" sem processo.

Quanto aos outros militares reabilitados, trata-se de velhos bolchevistas que se tinham distinguido no decurso da guerra civil, ao mesmo título que o ucraniano Antonin Ovsenko, cuja reabilitação foi anunciada da tribuna do 20.o Congresso, pelo sr. Anastasie Mikoyan.

Os historiadores reabilitados: Yaroslavski A. Bubnov, Knorin, Nevski, faziam parte da famosa Escola de Pokrovski, que, sob a égide de Lenine reescreveu — depois da revolução — a história da Rússia, à luz do marxismo.

O historiador Pokrovski foi reabilitado muito recentemente, pela equipe da revista "Problemas de História" sendo lógica a revalorização dos seus principais discípulos.

Os escritos que êles principalmente o mais famoso de todos, Yaroslavski, tinham consagrado à história do Partido Comunista da URSS, foram retirados da circulação em 1932, por ordem de Stalin, que em carta dirigida à revista "Revolução Proletária" os acusava de serem "contrabandistas trotskistas e falsificadores da história". Parece que todos morreram na prisão ou deportados.

Eleitos novos vogais dos empregados para Justiça do Trabalho

Os sindicatos de trabalhadores do Distrito Federal elegeram, ontem, seus novos representantes, que na qualidade de vogais defenderão os interêsses das classes trabalhadoras na Justiça do Trabalho.

Os dirigentes sindicais tiveram o cuidado de organizar chapas que possibilitassem completa renovação dos vogais da Justiça do Trabalho, uma vez que existem vários motivos de descontentamento contra os representantes de empregados que até agora funcionaram na Justiça do Trabalho.

VOGAIS

Os vogais têm importante missão na defesa dos interêsses de sua classe, pois devem fiscalizar durante os julgamentos, na qualidade de assessores dos juízes, a aplicação da justiça. Os dirigentes sindicais necessitam de permanente auxílio dos vogais para a defesa dos interêsses de suas classes, quando transitam processos de caráter individual ou coletivo nos tribunais do trabalho.

Até o momento, os dirigentes sindicais sentiam-se isolados na Justiça do Trabalho, pois para obterem qualquer apoio tinham de contar com a simpatia dos juízes uma vez que os vogais dos empregados mostravam-se completamente alheios aos interêsses de seus representados.

Renovação

Os dirigentes sindicais pretendem fazer uma completa renovação de seus representantes junto aos órgãos governamentais, uma vez que consideram os atuais demasiadamente comprometidos com as classes patronais ou com interêsses estranhos às classes trabalhadoras.

Reivindicam, também, os dirigentes sindicais, que aos trabalhadores seja concedida a direção de todos os órgãos que tratam de seus interêsses, alegando que assim suas classes seriam melhor atendidas.

20 homens cairão em Laguna

Vinte para-quedistas, oficiais e praças, saltarão sôbre Laguna, na próxima têrça feira, dia 17, numa demonstração destinada a abrilhantar os festejos comemorativos do tricentenário daquela cidade catarinense.

Os pára-quedistas, que viajarão para Laguna na segunda-feira em avião da FAB, serão comandados pelo maior-médico Nelson Cardoso.

Um programa

Em avião da FAB, viajarão para Laguna, no próximo dia 16, para participar dos festejos comemorativos do tricentenário de Laguna, vinte pára-quedistas entre oficiais e praças, comandados pelo major-médico dr. Nelson Cardoso para uma demonstração de salto naquela cidade, no dia 17 de abril.

A tropa aeroterrestre vem realizando essas demonstrações nos mais variados pontos do Território Nacional, visando não só o aperfeiçoamento da instrução dos pára-quedistas do Exército e dos pilotos de transporte da Fôrça Aérea, como também, despertar no povo brasileiro o entusiasmo e a compreensão da importância desta tropa especialisada para o nosso país.

Convênio para sanear o Vale de S. Francisco

Um convênio para o saneamento da região do vale do São Francisco, através da execução de um programa médico-sanitário, foi assinado entre a Comissão do Vale do São Francisco, representada pelo engenheiro Assis Scaffa, seu diretor superintendente, e o Serviço Especial de Saúde Pública, pelo sr. Henrique Maia Penido, ocupante de igual cargo dessa organização.

O acôrdo firmado, a vigorar desde 1.º de janeiro do corrente ano até 31 de dezembro de 1957, consta de 16 cláusulas, pode ser ampliado, alterado ou renovado, em qualquer época, desde que interesse a ambas entidades. O documento acordante fôra aprovado, anteriormente, pelo Presidente da República e pelo Ministro da Saúde.

CLÁUSULA IMPORTANTE

Uma das cláusulas mais importantes do documento dispõe: "O programa de trabalho a ser executado durante a vigência do convênio, incluirá: a) assistência médica à população em ambulatórios e hospitais; b) saneamento do meio, exclusive o contrôle de insetos e roedores; c) saneamento urbano; d) contrôle das doenças transmissíveis agudas através da imunização da população; e) medidas de medicina preventiva através de dispensários de higiene; f) educação sanitária da população.

"O S.E.S.P. diz ainda o convênio, assumirá a responsabilidade exclusiva do programa de trabalho convencionado anualmente, executando-o diretamente ou através de convênios com Estados, Municípios ou organizações privadas.

Para maior eficiência e amplitude do programa assistencial, a CVSF comprometeu-se a auxiliar o SESP a conseguir a maior participação possível dos Estados, Municípios e instituições privadas, existentes na área, a fim de permitir mais expansão aos trabalhos recentemente convencionados.

Melhor utilização do Paraíba para luz melhor no Rio

O aproveitamento racional e integral de todo potencial hidráulico da vasta bacia hidrográfica do Rio Paraíba, foi objeto de um plano organizado pela Divisão de Águas do Departamento Nacional da Produção Mineral, como medida capaz de evitar as frequentes restrições na utilização de energia elétrica, nesta capital, através do "sistema Rio", bem como os seus reflexos no "sistema São Paulo".

Essas restrições resultam da impossibilidade que se verifica, nos períodos de estiagem, de a Usina Nilo Peçanha funcionar plenamente, fora da época das águas altas, e fornecer tôda a energia elétrica necessária ao abastecimento normal dos dois sistemas referidos.

APROVEITAMENTO RACIONAL DO RIO

Com a regularização do rio Paraíba, que nasce no Estado de São Paulo e desagua no Atlântico, depois de cortar, em quase toda sua extensão, o Estado do Rio de Janeiro, a Usina Nilo Peçanha (que foi construida para utilizar 160 m3 por segundo dêsse curso dagua), será grandemente beneficiada e poderá funcionar a plena carga.

Por outro lado, êsse aproveitamento racional do rio favorecerá, além da derivação já realizada, para o vale do Ribeirão das Lages (Usina Nilo Peçanha), a derivação concedida ao Govêrno do Estado de São Paulo (para Caraguatatuba), a qual prevê, de acôrdo com o plano estadual, a construção das barragens reguladoras de Santa Branca, no Rio Paraíba, de Jaguari, e de Bugira, nos rios dos mesmos nomes, e de Salto-Funil, também no Paraíba.

Importante barragem

A barragem de Salto-Funil, pela sua importância, deverá ter prioridade de construção, segundo os técnicos da Divisão de Águas do Ministério da Agricultura, já que permitirá a instalação de importante usina hidroelétrica suficiente para suprir a Estrada de Ferro Central do Brasil e a Usina de Volta Redonda.

Essa obra, que já se encontra com o seu projeto definitivo em fase final e prevê a produção de 800.000 KWH-ano, beneficiará ainda, a cidade de Resende, as fábricas de material bélico do Exército, em Piquete e Lorena, e a própria emprêsa fornecedora de energia elétrica ao Rio de Janeiro.

Novo administrador do Arcebispado de Buenos Aires

BUENOS AIRES, 13 (AFP) — Monsenhor Firmin Lafitte, arcebispo de Córdoba, foi nomeado administrador apostólico do arcebispo de Buenos Aires, — anuncia os ministérios do Exterior e do Culto. A Santa Sé e o govêrno argentino decidiram fazer essa nomeação atendendo a pedido do cardeal Santiago Copelo, arcebispo de Buenos Aires, que tem 76 anos de idade e cujo estado de saúde deixa a desejar.

IPASE vai emprestar Cr$ 40 mil

O IPASE, por ocasião do seu Conselho Diretor, decidiu elevar os níveis dos empréstimos simples comuns para os servidores públicos, que serão agora do valor máximo de Cr$ .... 40.000,00 ao mínimo de Cr$ ..... 15.000,00, de acôrdo com a situação funcional, tempo de serviço e vencimentos do interessado.

Essas alterações, que modificam as instruções nos. 18 e 19, de 24 de fevereiro do ano passado, atingem também aos membros do Poder Legislativo, segurados da autarquia, independentemente do tempo de exercício dos mandatos.

Os novos níveis

Os funcionários efetivos e os extranumerários estáveis que contem com mais de 10 anos de efetivo exercício e percebam salários e vencimentos superiores a Cr$ 11.500,00 têm direito, de agora em diante, a empréstimos simples comuns de Cr$ 40.000,00.

Os servidores que tenham mais de 10 anos de serviço, mas cujos salários ou vencimentos sejam inferiores aos acima citados, podem realizar empréstimos na base de Cr$ 30.000,00.

Aos efetivos que tenham entre 5 e 10 anos de efetivo exercício, foram assegurados empréstimos de Cr$ ...... 20.000,00. No caso de o tempo de efetivo exercício dos funcionários efetivos situar-se entre 2 a 5 anos, o valor do empréstimo será de Cr$ ...... 15.000,00, sendo Cr$ 10.000,00 quando tais servidores tiverem menos de 2 anos de efetivo exercício.

Quanto aos extranumerários que contém de 2 a 5 anos de efetivo exercício, têm êles direito a empréstimos de Cr$ 15.00,00.

Ministro mandou Comissão à COFAP 'sem passar a bola'

O ministro Parsifal Barroso recebeu, ontem, os integrantes da Comissão de Defesa da Economia Popular, instituida em São Paulo, com a participação das organizações sindicais locais, entidades estudantis e agremiações femininas. Essa Comissão foi recomendada ao Ministro do Trabalho pelo próprio governador paulista, sr. Jânio Quadros.

Inteirando-se dos seus propósitos, o titular da pasta do Trabalho encaminhou os seus membros ao coronel Frederico Mindelo, Presidente da COFAP, fazendo-os acompanhar de um dos seus oficiais de gabinete, e o fez explicando que não estava "passando a bola", na expressão esportiva, mas encaminhando-os a um homem que está trabalhando com muito empenho e patriotismo.

O QUE DESEJAM OS COMISSIONADOS

A representação paulista é portadora de um memorial, reivindicando medidas do Govêrno do Estado, relativamente à participação dos membros das mencionadas organizações na COFAP e nas COAPS; aquisição de gêneros de primeira necessidade por parte dos poderes públicos nas fontes de produção, bem como distribuição e venda por preços reduzidos, para evitar a especulação, e rebaixa e congelamento de preços, especialmente do pão, do arroz, do feijão e da carne.

Palestrando com os membros da Comissão, o ministro Parsifal fêz algumas ponderações e disse que o Govêrno do presidente Juscelino Kubitschek está coordenando medidas tendentes a solucionar os aflitivos problemas do abastecimento, lembrando, então, a solução que deu ao caso do trigo nacional. Por outro lado, o coronel Mindelo terá muita satisfação em debater os problemas focalizados com os recomendados do governador paulista.

10 bairros hoje sem luz

Dez bairros cariocas ficarão sem energia elétrica hoje, em determinados logradouros, durante algumas horas, a fim de que sejam realizados consertos, ampliações e outros serviços na rêde elétrica local.

De acôrdo com o escalonamento organizado pela emprêsa concessionária, a interrupção que se verificará nos bairros de Bento Ribeiro, Bonsucesso, Encantado, Engenho de Dentro, Irajá, Madureira, Osvaldo Cruz, Pedregulho, Ramos e Tijuca, obedecerá aos horários abaixo.

O GOVÊRNO REVELA OS SEUS OITO PONTOS

Péret fará greve da fome; apêlo dos intelectuais

— Não tenho outro meio de protestar contra esta situação senão fazendo a greve da fome, que levarei até à libertação — declarou ontem, o escritor francês Benjamin Péret, prêso no Ministério da Justiça desde que, ao tentar obter visto no passaporte, verificou-se ter sido êle expulso do Brasil em 1931, porque (há 25 anos atrás) era tido por trotskista.

A par dessa decisão do intelectual francês, 76 escritores e jornalistas brasileiros — em memorial ontem divulgado — apelaram para o Presidente da República no sentido de que "faça cessar, sem demora, a coação que vem sofrendo" Péret, "velho amigo do Brasil, casado com mulher brasileira e pai de filho brasileiro", expulso do nosso país, "quando num período de recesso das garantias constitucionais".

AS DECLARAÇÕES DE PÉRET

Estas foram as declarações textuais de Benjamin Péret, ontem:

— Obtive um visto regular no consulado brasileiro em Paris, preenchi as obrigações exigidas pela lei; não vejo, portanto, a razão pela qual estou prêso. Se não me queriam no Brasil, então não me deviam ter dado o visto. Desde o momento em que mo deram, não há razão de prender-me.

— Suponho não ter cometido nenhuma falta e sou vítima de uma prisão arbitrária e injusta. Não tenho outro meio de protestar contra esta situação senão fazendo a greve da fome, que levarei até à libertação.

O MEMORIAL

Este é o memorial dos intelectuais dirigido em favor de Benjamin Péret ao Presidente da República:

"Os abaixo assinados, escritores e jornalistas, tomando conhecimento da prisão, ocorrida ontem, 12 de abril, do escritor Benjamin Péret, vêm a público, em nome dos princípios democráticos de respeito à pessoa humana, apelar para o Presidente da República, no sentido de que faça cessar, sem demora, a coação que vem sofrendo aquele conhecido escritor francês. Benjamin Péret, nome de repercussão internacional, poeta dos mais importantes do histórico Movimento Surrealista de sua pátria, é velho amigo do Brasil, casado com mulher brasileira (a falecida cantora Elsie Houston — figura notável da renovação da nossa música popular) e pai de filho brasileiro, e, que aqui já esteve, no ano de 1930, quando, num período de recesso das garantias constitucionais, foi obrigado a retirar-se do território nacional. Regressando ao Brasil há alguns meses, com seus papéis em ordem, aqui veio numa viagem de duplo sentido — para visitar seu filho e proceder a estudos sôbre a arte brasileira, o que torna, pois, a sua permanência, entre nós, ao mesmo tempo afetiva e cultural. Nada disso impediu, porém, que a violência policial, cometida há mais de vinte e cinco anos, tenha gerado, agora, nova e injustificável violência, no momento preciso em que o poeta, já com viagem marcada, ultimava seus papéis. Êsse ato, além de arbitrário, é de lastimável repercussão no exterior, comprometendo o nome do Brasil perante a opinião pública de todo o mundo".

OS SIGNATÁRIOS

O documento em favor de Péret é assinado pelos seguintes intelectuais: Manuel Bandeira, Antônio Callado, Murilo Mendes, Raquel de Queiroz, Carlos Castelo Branco, Mário Pedrosa, Lívio Xavier, Odilo Costa Filho, Fernando Sabino, Paulo de Castro, Hélio Pellegrino, José Fernando Carneiro, Otto Lara Resende, Tiago de Melo, Armando da Nogueira, Marco Aurélio Matos, Newton Carlos, Iberê Camargo, Hilcar Leite, Ferreira Gullar, Jânio Freitas, Evandro C. de Andrade, Berredo de Menezes, José Carlos Oliveira, Gustavo Corção, Carlos Drummond de Andrade, Paulo Bittencourt, Paulo Emílio Sales Gomes, Ana Verônica Maniner, Milton da Costa, Lígia Clark, Ivan Serpa, Franz Weissmann, Oliveira Bastos, Otávio Tarquínio de Sousa, Mário Leontina, Aluísio Carvão, Raimundo Sousa Dantas, Renato Jobim, Eurialo Canabrava, Gilson Campos, Jota Efegê, Decio Mello, José Ramos, Rui Duarte, Eustáquio Duarte, Orlando Eiras, Moniz Bandeira, Hermes Lima, Aníbal Machado, Antônio Cândido, Lourival Gomes Machado, Décio Almeida Prado, Jorge Leão Teixeira, Lívio Abramo, Tarsila do Amaral, Berenice Xavier, Maria Eugênia Franco, Hilde Weber, Francisco Malazzer Sobrinho, Paulo Duarte, Maria Martins, José Lins do Rêgo, Prudente de Morais Neto, Osório Borba, Heráclito Sales.

COFAP: nada com serviços

Foi sancionada, ontem, pelo presidente Juscelino Kubitschek, a lei que revoga a atribuição da COFAP e das COAPS de intervir na aprovação de aumento das tarifas dos serviços de utilidade pública explorados por concessão, autorização ou permissão pela União, Estados, Municípios ou Entidades Autárquicas.

O dispositivo revogado — parágrafo único do art. 9.º da lei 1.522 — estabelecia que o referido aumento ficava condicionado "à prévia aprovação de um dos seguintes órgãos: a) da COFAP quando o serviço for federal ou interestadual; b) da COAP quando o serviço for estadual ou intermunicipal; c) da COMAP quando o serviço for municipal ou local".

Congratula-se com o Presidente da Câmara

Do governador Jânio Quadros recebeu o presidente da Câmara Federal o seguinte telegrama:

"Deputado Ulisses Guimarães — Câmara dos Deputados — Rio — Agradecendo telegrama comunicando a constituição mesa que regerá os destinos desse Legislativo no presente ano, congratulo-me com essa Câmara pela feliz escolha novos membros eleitos, augurando felicidade nos trabalhos a serem realizados. Saudações. (As.) Jânio Quadros, Governador do Estado".

Convênio entre a pasta da Marinha e São Paulo

O presidente Juscelino Kubitschek autorizou, ontem, o Ministério da Marinha a celebrar um convênio com o Govêrno de São Paulo, a fim de ser incluído um curso para formação de Engenheiros de Construção Naval no plano de reorganização da Escola Politécnica da Universidade de São Paulo.

O major-brigadeiro Ajalmar Vieira Mascarenhas, Chefe do Estado-Maior da Aeronáutica, designou o coronel-aviador Afonso de Araújo Costa para exercer as funções de chefe do seu gabinete.

CÂMARA NO NORTE

Desembarcando em Belém, onde foi recebido pelas autoridades navais ali sediadas, o ministro Alves Câmara, da Marinha, visitou demoradamente as obras da base naval e do dique de reparos na capital paraense.

Essa visita faz parte do plano da viagem de inspeção que o titular da Armada está realizando e que prosseguiu ontem mesmo, com o ministro Alves Câmara seguindo para Fortaleza. Hoje, o ministro está sendo esperado em Recife.

ASSISTENTE DE LOTT

O major Alberto Carlos de Mendonça foi nomeado pelo ministro Teixeira Lott para exercer as funções de seu assistente-secretário.

O major Mendonça já vinha servindo como oficial de gabinete ministerial.

D. HELDER COM LOTT

O arcebispo D. Helder Câmara foi recebido em audiência pelo Ministro da Guerra, em cujo gabinete estiveram também os governadores de Goiás e do Território do Acre, bem como os generais Segadas Viana e Alves Bastos.

ALMOÇO DOS OFICIAIS DA FEB

Em comemoração ao 11.º aniversário de Monte Castelo e término da Segunda Grande Guerra, os oficiais integrantes do Regimento Sampaio na Campanha da Itália, oferecerão no próximo dia 6 de maio um almoço de confraternização e fortalecimento da amizade que deve unir sempre os integrantes da FEB e em particular os daquele Regimento, a convite do comandante do Regimento, tenente-coronel Paulo Ramos, em sua casa de campo em Jacarepaguá.

Segunda-feira a comissão especial da emenda Raul Pila

O sr. Ulisses Guimarães anunciou ontem à reportagem que segunda-feira designará a comissão especial de cinco membros, de acôrdo com o Regimento, para dar parecer sôbre a emenda do sr. Raul Pila, introduzindo o regime de gabinete no país.

A referida comissão será constituída por dois deputados pessedistas e um da UDN, um do PTB e um do PSP.

PARECER SÔBRE ANISTIA

O deputado Sales Filho anunciou que também no comêço da semana dará seu parecer no projeto de anistia, na Comissão de Justiça.

PIZA, PREFEITO DE S. PAULO

Completando a atitude que o líder do PSP na Assembléia Legislativa paulista qualificou de "alta traição", o sr. Lino de Matos transmitiu, ontem, a Prefeitura de S. Paulo, a que renunciou, para voltar ao Senado. Na foto, o novo prefeito, Vladimir de Toledo Piza, quando pronunciava o seu discurso de assunção

Dia 16 a missão italiana

Chegará ao Rio no próximo dia 16 a Missão Econômica Italiana que virá ao Brasil negociar um novo acôrdo entre os dois países, em substituição ao que está atualmente em vigor, e que vencerá no dia 30 dêste mês.

A delegação italiana — que será presidida pelo sr. Attilio Jaschi, Diretor Geral do Ministério para o Comércio Exterior — se compõe de mais três membros e é acompanhada de quatro observadores.

A Delegação

A Delegação está assim constituída: sr. Giovanni Vincenzo Soro, Vice-Diretor Geral da Divisão Econômica do Ministério das Relações Exteriores; sr. Antonino Ciccarello, Chefe do Bureau da Direção Geral de Acordos Econômicos do Ministério do Comércio Exterior; sr. Alberto Rossi, Conselheiro Comercial da Embaixada da Itália no Brasil.

Observadores

Na qualidade de observadores, virão também os srs. prof. Guido Carli, Presidente do Conselho de Administração do Instituo Mediocrédito e Conselheiro do Ufficio Italiano dei Cambi; advogado Astorre Oddi Baglioni, procurador do Instituto Mobiliário Italiano; sr. Alfredo Vernucci, codiretor do Ufficio Italiano dei Cambi; sr. Ferdinando Siciliani, representante do Ministério do Tesouro.

XII Conferência Nac. de Entidades Não Governamentais

Será solenemente instalada, no dia 25 do corrente, às 20,30 horas no auditório do Ministério da Educação, a XII Conferência Nacional da Organização das Entidades Não Governamentais do Brasil — órgão de cooperação com as Nações Unidas — com a presença de alta autoridades e delegados de 250 instituições filiadas desta Capital e dos Estados. O programa dos trabalhos será o seguinte: Dia 25 às 20,30 horas — Instalação; dia 26 às 17,30 trabalhos das comissões e às 18 horas debates em Mesa-Redonda sôbre o tema "Ação e Assistência Social da ONU no Brasil, sendo um dos componentes o dr. Flamarion Costa, Diretor de Divisão do Departamento Nacional da Criança; dia 27 às 20,30 horas — Encerramento. Tôdas as sessões serão realizadas no auditório do Ministério da Educação. No transcurso do conclave usarão a palavra os Conselheiros dona Diva Moura e dr. Heitor Calmon, além dos convidados de honra. Haverá pela TV palestras por ilustres professores sôbre "Oportunidades de Educação para todos".

O Brasil vai exportar 30 mil toneladas excedentes de carne

O Govêrno promoverá, êste ano, a exportação das 30.000 toneladas de carne (20.000 do Rio Grande do Sul e 10.000 do Brasil Central) que excederão a necessidade dos mercados consumidores brasileiros — foi a decisão ontem adotada durante a reunião do Conselho Coordenador do Abastecimento, no Catete.

A resolução foi adotada após cêrca de três horas de debate sôbre os problemas de abate do gado pelos invernistas de Mato Grosso e São Paulo, armazenamento durante o período de safra, e a exportação de carne para os mercados estrangeiros.

COLABORAÇÃO

A COFAP e a CACEX, representadas na reunião, mostraram-se favoráveis à exportação, que atenderá às reivindicações dos invernistas. Igual apôio e cooperação à medida foram assegurados pelos Frigoríficos Nacionais.

FRIMISA

Ainda durante os trabalhos, a Federação das Associações Rurais do Estado de Minas fêz um apêlo no sentido de ser providenciado o imediato funcionamento da FRIMISA, que foi destruída por um incêndio quando em vésperas de inauguração.

A êsse respeito, o sr. Helvécio Xavier Lopes, que representava o Presidente da República, assegurou o empenho do sr. Kubitschek em providenciar as medidas necessárias ao breve prosseguimento das obras do frigorífico.

PRESENÇA

Participaram dos trabalhos os srs. Helvécio Xavier Lopes, Secretário do Conselho Coordenador do Abastecimento; deputado Filadelfo Garcia; o presidente da COFAP, o chefe do gabinete do Ministro da Agricultura; o diretor geral do Departamento Nacional de Produção Animal, o representante da CACEX, o presidente da Confederação Rural Brasileira, o presidente da Federação das Associações Rurais do Estado de Minas e os Diretores dos Frigoríficos Nacionais.

Nomeado para o Supremo Cândido Mota

O presidente Juscelino Kubitschek assinou, ontem, o decreto de nomeação do professor Cândido Mota Filho para o cargo de Ministro do Supremo Tribunal Federal.

O ex-Ministro da Educação substituirá no Supremo o ministro Mário Guimarães, que se aposentou por ter atingido a idade compulsória.

Recupera-se o ex-presidente da Costa Rica

MÉXICO, 13 (AFP) — O doutor Rafael Angel Calderon Guardia, ex-presidente da Costa Rica, vai se refazendo lentamente do ataque cardíaco que o obrigara a suspender tôdas as atividades desde o último domingo. O ex-presidente está exilado no México desde a revolução de 1948 em Costa Rica que elevou ao poder o jornalista Otilio Ulate e o atual presidente José Figueres.

Os estudantes contra histórias em quadrinhos

Uma grande campanha pela proibição das histórias em quadrinhos, excetuando-se as de cunho religioso ou histórico, foi a primeira resolução aprovada pelo plenário da Segunda Conferência Nacional de Imprensa, ora reunido em Petrópolis.

Em número de 207, delegados estudantis de todo o Brasil manifestaram seu apoio à medida, deliberando ainda estender a campanha às revistas que difundem romantismo barato.

FALTA MÚSICA

Uma decepção tomou os congressistas universitários reunidos em Petrópolis: a de que o Hotel Quitandinha não proporcione, aos ouvidos dos hóspedes uma única nota musical. Indagando, os congressistas ouviram a explicação: os direitos autorais são muito elevados para o Hotel se disponha a pagá-los.

O PSP resolve convocar Maurício Medeiros

A bancada do PSP reuniu-se ontem à tarde decidindo solicitar a convocação do Ministro da Saúde, prof. Maurício de Medeiros, para prestar informações ao plenário da Câmara.

O Ministro da Saúde, como se sabe, representa no Govêrno o PSP, mas a bancada vem divergindo da orientação política por êle adotada.

Enfrenta JK a crise do fumo

O presidente Juscelino Kubitschek determinou, ontem, a realização de uma reunião do Conselho Coordenador do Abastecimento, às 9 horas de 2a.-feira próxima, para resolver a questão da indústria do fumo na Bahia, ameaçada de colapso.

Recomendou o Chefe do Govêrno que sejam estudadas atentamente a modificação da lei de sêlo, para que recaia "ad valorem" da mercadoria, e o financiamento integral da importação do fumo capeiro, indispensável à produção de charutos, e que não é produzido no Brasil.

As medidas anti-inflação em curso

Uma série de oito medidas — das quais ressaltam o prosseguimento do regime da mais completa austeridade, e a limitação, "a mais absoluta, de novas admissões no serviço público" — foram anunciadas pelo presidente Juscelino Kubitschek, na reunião do Conselho do Desenvolvimento, realizada no Catete na manhã de anteontem.

Essas medidas — indicadas pelo Chefe do Govêrno logo após uma exposição do Ministro da Fazenda — visam a concretizar a campanha antiinflacionária e da estabilização dos preços movida pelo Govêrno, e vão abaixo descritas, na nota oficial que a Secretaria da Presidência da República distribuiu ontem.

A NOTA

Está assim redigida a nota do Govêrno sôbre a última reunião do Conselho do Desenvolvimento:

«Sob a presidência do sr. Juscelino Kubitschek reuniu-se ontem, no Palácio do Catete, o Conselho Nacional do Desenvolvimento, com a presença de todos os Ministros de Estado, dos Chefes das Casas Militar e Civil da Presidência, dos presidentes do Banco do Brasil e do Banco Nacional do Desenvolvimento Econômico.

«Iniciando os trabalhos, o Senhor Presidente da República declarou que convocara a reunião com o objetivo de estabelecer medidas concretas para o combate à inflação e contra o aumento do custo da vida, preocupações básicas do seu govêrno.

EXPOSIÇÃO DE ALKMIM

«O Senhor Ministro da Fazenda fêz ampla e minuciosa exposição da situação financeira do país, enumerando as diversas providências tomadas e a tomar, de ordem do Senhor Presidente da República, no sentido de estancar a inflação e deter a alta dos preços.

«Em seguida o Senhor Presidente Juscelino Kubitschek reafirmou a inflexível determinação do Govêrno de prosseguir a sua política anti-inflacionária, frisando, entretanto, que não desejava criar, com essa inabalável decisão, um ambiente sombrio de derrotismo, mas simplesmente enfrentar a realidade, sobretudo porque está convicto de que tôdas as dificuldades serão superadas, podendo o povo confiar na ação dos seus atuais dirigentes.

O DEFICIT INÉDITO

"O sr. Presidente da República colocou então diante dos seus ministros o problema orçamentário com um "deficit" jamais previsto em tôda a história da República, atingindo a cifra de 30 bilhões de cruzeiros, após os aumentos recentemente concedidos ao funcionalismo e ao pessoal das verbas 3 e 4. A êsses 30 bilhões devem ser acrescentados mais 20 bilhões, que correspondem ao saldo de obrigações do Tesouro acumuladas em vários exercícios passados, sob a forma de restos a pagar, fundos e provisões depósitos e outros encargos a liquidar.

"Sendo esta a herança econômico-financeira que recebeu, o sr. Presidente da República recomendou aos ministros a maior atenção para tôdas as medidas tendentes a diminuir o "deficit", de modo a permitir melhor situação orçamentária no próximo ano.

AS MEDIDAS

"Com a firme determinação de vencer a inflação e desafogar a angustiosa situação orçamentária, o sr. Presidente da República anunciou as seguintes providências a serem rigorosamente executadas:

1 — Poupança nos gastos, prosseguindo-se num regime da mais completa austeridade, não realizando o Govêrno nenhuma despesa orçamentária adiável nem admitindo qualquer gasto fora do orçamento;

2 — Limitação, a mais absoluta, de novas admissões no serviço público, restringindo-se as nomeações ao mínimo indispensável, permanecendo de pé a ordem presidencial proibindo a criação de quaisquer novos cargos;

3 — Fixação de tetos para a expansão das operações de empréstimos do Banco do Brasil e estabelecimentos oficiais de crédito;

4 — Não conceder níveis de financiamentos que possam estimular o aumento de preço das mercadorias, em relação aos do ano passado;

5 — Disciplinamento do crédito bancário privado, para evitar apelo desordenado dos bancos à Carteira de Redescontos que deverá, na conjuntura atual, atender somente às operações de caráter reprodutivo mais essencial;

6 — Reforma das tarifas nas autarquias industriais, de modo a diminuir os seus vultosos "deficits", promovendo-se ao mesmo tempo medidas que aumentem a eficiência dos serviços;

7 — Aperfeiçoamento do mecanismo da arrecadação, dinamizando a máquina burocrática e melhorando a fiscalização;

8 — Congelamento dos créditos especiais liberando-se somente os destinados ao pagamento do funcionalismo e do pessoal das verbas 3 e 4.

PARAR A ALTA

"Como essas medidas visam a impedir a todo custo o aumento dos preços de gêneros de primeira necessidade ou utilidades essenciais, uma vez que o objetivo supremo de tôdas as medidas anti-inflacionárias do Govêrno é o bem estar do povo ficaram assentadas outras providências, além das enumeradas, que serão aplicadas com energia, firmeza e segurança.

"Acentuando êsse propósito, lembrou o sr. presidente Juscelino Kubitschek, que os preços dos bens e serviços apenas dobraram entre 1920 e 1938, no passo que subiram mais de cinco vezes entre 1938 e 1955.

OTIMISMO

"Não obstante, o Govêrno enfrenta a situação com otimismo, certo de que levará de vencida tôdas as dificuldades. Mesmo porque, as medidas anunciadas de poupança nos gastos criarão as condições necessárias para firme execução do programa de desenvolvimento, que melhorará de forma estável as condições de vida do povo brasileiro".

O Que Se Diz:

...QUE o deputado Aliomar Baleeiro, enquanto falava ontem o sr. Fernando Ferrari, líder do PTB, lembrava aos repórteres a profecia que êle, Baleeiro, fizera há tempos de que "o rapaz ia melhorar"...

●

...QUE o dito Baleeiro, satisfeito com o discurso do seu ex-aluno, acrescentou ter realmente o dito Ferrari melhorado muito, sendo que, na sua idade, cêrca dos trinta anos, existem poucos como êle na Câmara dos Deputados...

●

...QUE os srs. Adauto Lúcio Cardoso, Bilac Pinto e Aliomar Baleeiro inscreveram-se para falar no correr da próxima semana, visando a iniciar em novo estilo a campanha parlamentar de oposição ao govêrno...

Juscelino, ontem, inaugurou a 'Casa da Suíça'

Num discurso em que exaltou os laços de amizade que ligam o nosso país à Suíça, o presidente Juscelino Kubitschek inaugurou, ontem, a «Casa da Suíça», iniciativa da Sociedade Filantrópica Suíça do Rio de Janeiro, na Rua Cândido Mendes, 157.

Na solenidade falaram, também, o sr. Robert Maurice, Ministro Plenipotenciário da Suíça no Brasil; o chanceler J. C. de Macedo Soares, o sr. Olivier Reverdin, conselheiro nacional helvético, e o sr. Erwin Zimmerman, presidente da Sociedade Filantrópica Suíça do Rio de Janeiro.

PARTIDO REPUBLICANO

AVISO

O Diretório Regional do Partido Republicano, resolveu, na sua Convenção realizada em 3 de abril do corrente ano, de acôrdo com o disposto no art. 22 n. 1 do Regimento Interno, eliminar os correligionários que estejam em débito de suas contribuições até dezembro de 1955. Dando o prazo para a liquidação do mesmo, de 30 dias a contar do dia 3 do presente mês.

Distrito Federal, 12 de abril de 1956
JOSE' MARIOZZI FILHO
Tesoureiro

COMPANHIA ADMINISTRADORA E TÉCNICA DE CONSTRUÇÕES (CATEC)

RELATÓRIO DA DIRETORIA

Sennores Acionistas:

De acôrdo com os estatutos vigentes, apresento-vos êste relatório, com o fim de esclarecer as principais ocorrências no exercício que findou.

As atividades desta Companhia iniciaram-se em setembro de 1953, o seu contrato social foi publicado no "Diário Oficial" de 20 de julho do mesmo ano e os seus dois primeiros balanços constam dos "Diários Oficiais" de 12 de abril de 1954 e 18 de abril de 1955.

No balanço que acompanha êste relatório e nas peças que o instruem está resumido o conjunto das operações realizadas no ano passado, que ainda foi um período de expectativa em negócios de construção.

Durante o mês de abril próximo, reunir-se-á a Assembléia Geral Ordinária, para julgar as contas, os atos da Diretoria, resolver sôbre o balanço do exercício financeiro e o parecer do Conselho Fiscal, eleger êste e deliberar a respeito de outros assuntos que lhe forem submetidos, na conformidade da lei que regula o funcionamento das sociedades anônimas. Além dos casos enumerados, há dois outros a serem apreciados pela Assembléia Geral de Acionistas:

a) remuneração dos diretores;

b) remuneração dos membros do Conselho Fiscal.

Acham-se à disposição dos interessados o balanço e os documentos que o acompanham, Rua Visconde de Inhaúma n. 134, salas 1030/32.

Rio de Janeiro, 26 de março de 1956

JOSE' SCARCELA PORTELA
Diretor-Presidente

BALANÇO GERAL EM 31 DE DEZEMBRO DE 1955

ATIVO

IMOBILIZADO		
Imóveis de Uso	815.104,90	
Móveis e Utensílios	68.520,00	
Gastos de Instalação	96.628,40	980.253,30
REALIZÁVEL		
Acionistas c/Capital a Integralizar	1.820.000,00	
Contas Correntes	543.006,60	
Adiantamentos	1.233.963,40	
Participação em Incorporação	73.000,00	
Promitentes Compradores	1.965.000,00	
Lei 1.474	713,30	5.635.683,30
DISPONÍVEL		
Caixa	301.732,50	
Bancos C/Movimento	184.974,20	486.706,70
RESULTADO PENDENTE		
Selos e Estampilhas	890,90	890,90
COMPENSAÇÃO		
Ações Caucionadas	150.000,00	
Obras Cont. S/Admin.	3.280.000,00	
Contr. C/Gar. Fidej.	1.000.000,00	4.430.000,00
		11.533.534,20

PASSIVO

NÃO EXIGÍVEL		
Capital	5.000.000,00	
Provisões	21.756,00	
Fundo Reserva Legal	2.502,90	5.024.258,90
EXIGÍVEL		
Contas Correntes	254.641,10	
Banco Hipot. Gramacho C/Garantida	846.944,00	
Credores p/Promessa de Compra e Venda	397.250,30	1.498.835,40
RESULTADO PENDENTE		
Resultados a Realizar		580.439,90
COMPENSAÇÃO		
Caução da Diretoria	150.000,00	
Contratos Obras S/Adm.	3.280.000,00	
Banco Hipot. Gramacho C/Cont. Garantia Fidej.	1.000.000,00	4.430.000,00
		11.533.534,20

Rio de Janeiro, 19 de março de 1956 — JOSE' SCARCELA PORTELA — Diretor-Presidente; GLORIA LYGIA DE MESQUITA BARROS DAMM — Diretor-Gerente; WALDIR QUEIROZ LOPES — CRC 12.564.

DEMONSTRAÇÃO DA CONTA DE LUCROS E PERDAS EM 31 DE DEZEMBRO DE 1955

DÉBITO

Despesas de Venda	720,00	
Gasto. de Instalação	10.740,00	
Despesas de Propriedade	41.221,50	
Despesas Administração	276.848,00	329.529,50
		329.529,50

CRÉDITO

Rendas Diversas	5.348,50	
Receitas Financeiras	1.880,80	
Renda Administ. Obras	828,00	
Resultados a Realizar	321.472,20	329.529,50
		329.529,50

JOSE' SCARCELA PORTELA — Diretor-Presidente; GLORIA LYGIA DE MESQUITA BARROS DAMM — Diretor-Gerente; WALDIR QUEIROZ LOPES — CRC 12.564.

PARECER DO CONSELHO FISCAL

Os abaixo assinados, membros do Conselho Fiscal da Companhia Administradora e Técnica de Construções (CATEC), de acôrdo com as disposições contidas no art. 127 do Decreto Lei n. 2.627 de 26 de setembro de 1940, tendo examinado minuciosamente os livros, balanço e a conta de Lucros e Perdas, referentes ao exercício de 1955, apresentados pela Diretoria e, sendo-lhes fornecidas tôdas as informações e esclarecimentos solicitados, declaram ter encontrado tudo na mais perfeita ordem pelo que opinam pela sua aprovação pela Assembléia Geral.

Rio de Janeiro, 19 de março de 1956. — JAYME RAULINO DE FARIA — CARLOS GUIMARÃES COVA — JOSE' EPAMINONDAS DE AQUINO GRANJA.

Diario Carioca

Diretor Presidente: Horácio de Carvalho Júnior
Diretor Redator-Chefe: Danton Jobim

Fundado em 17 de julho de 1928

RIO DE JANEIRO, 14 DE ABRIL DE 1956

A nossa opinião

Ainda o parlamentarismo

O sr. Raul Pila não toma conhecimento do que se passa no país. Enquanto o govêrno se esforça por vencer a crise econômica, enfrentando com medidas de emergência e planos de longo prazo as manifestações deficitárias do nosso crescimento, enquanto o Congresso se aplica em estudar a Constituição para aperfeiçoá-la, de maneira a adaptar o regime vigente às condições nacionais, o indefectível Presidente do Partido Libertador investe contra a nação e contra o regime empunhando pela quarta ou a quinta vez a sua emenda parlamentarista.

Falando à imprensa, o Presidente da República foi interpelado sôbre a introdução do regime de gabinete pretendida pelo doutor gaúcho. O sr. Juscelino Kubitschek respondeu de maneira simples mas arrasadora: sempre foi presidencialista e sempre se proclamou presidencialista; se o povo o elegeu é que continua a acreditar na eficácia do regime vigente no país.

Êsse argumento o sr. Raul Pila não o respondera. Tivemos recentemente duas eleições, uma para o Congresso outra para a chefia do govêrno, e no correr delas os parlamentaristas não ousaram sequer colocar o problema perante a nação. Não tiveram candidatos à Presidência da República e o candidato vitorioso fez notória profissão de fé presidencialista. Pensa o dr. Pila surpreender a nação mediante uma manobra de retaguarda. Supõe que, envolvendo deputados ingênuos politicamente ou desorientados no campo da doutrina, poderá impor ao povo aquilo que não foi ao povo proposto explicitamente mas que, se o fosse, seria repelido.

Esquece-se o dr. Pila de que os deputados se articulam em partidos políticos, estrosados num sistema de responsabilidade que funcionará contra pruridos românticos. O que interessa aos grandes partidos, o que se impõe ao govêrno e à nação é, antes de tudo, a solução dos problemas de base, é o combate à carestia e à miséria, é a batalha da produção, a batalha do abastecimento, a grandiosa tarefa de juntar fôrças para imprimir um ritmo acelerado ao progresso econômico do Brasil. O parlamentarismo nada tem a ver com isso: é uma questão marginal, secundária e inconveniente, é uma formulação acadêmica e ultrapassada do problema político, do problema de govêrno.

O povo está satisfeito com o regime que tem; espera apenas que os governantes cumpram o seu dever, executem a sua tarefa para que, com suas obras, prospere a nação e se liquidem de vez as tentativas de subversão das instituições republicanas, seja pelas ameaças golpistas seja pelas revoluções românticas do tipo da que prega o dr. Raul Pila.

Intervencionismo descabido

FOI apresentado à Câmara projeto de lei estabelecendo o monopólio estatal para os subprodutos do petróleo. A nova emprêsa governamental chamar-se-ia Petroquímica.

A matéria traz a debate novamente o problema da intervenção do Estado na economia. Admite-se, em nosso regime, que essa interferência se realize para suprir a deficiência da iniciativa privada. No caso em tela, porém, há interêsse dos particulares nesse ramo de atividades. Logo, o Govêrno poderia eximir-se do empreendimento, agindo apenas como orientador e fiscalizador. Tal como acontece com a energia elétrica, onde a autoridade pública fixa tarifas e estabelece normas de exploração.

Parece mais conveniente não montar o Govêrno indústrias para elaborar produtos químicos e tantos outros. Os riscos são grandes. O Estado é péssimo administrador. A política entra no negócio com o empreguismo e as irregularidades de estilo, fazendo deficitárias as emprêsas oficiais. Então, como existem vários exemplos eloqüentes, o Tesouro terá de arcar com os prejuízos, assumindo a União a responsabilidade pela fôlha de pagamento do funcionalismo. Para o desenvolvimento nacional é também mais interessante que os capitais privados sejam investidos no aproveitamento dos subprodutos petrolíferos. Maiores riquezas se nuclearão em tôrno das refinarias do Amazonas, Bahia, São Paulo, Rio de Janeiro e Rio Grande do Sul. Assim se elevarão os padrões de vida em tôdas essas regiões, sob a supervisão do Estado, no exercício de sua alta função social. O Congresso que não se deixe empolgar pela demagogia.

Excelente oportunidade

O Estatuto dos Servidores Civis da União estabelece que nenhum funcionário pode permanecer no exterior por mais de quatro anos. Dando cumprimento a êsse inciso legal, a Presidência da República determinou a volta ao país de todos aquêles que tivessem excedido ao mencionado prazo. A medida atingiu em cheio ao pessoal dos Escritórios Comerciais. Dêste modo, três ou quatro dezenas de auxiliares dos referidos órgãos terão de regressar ao Brasil.

Parece oportuno o momento, portanto para selecionar os servidores que deverão ocupar as vagas. O mal dos Escritórios Comerciais reside, em grande parte, na deficiência do material humano. Pelo menos a experiência tem demonstrado que onde há bons chefes os serviços rendem para o país. Há propaganda e expansão econômica. E são as próprias classes produtoras que o atestam espontaneamente. Pois é tratar de recrutar gente moral e intelectualmente capaz para o exercício daquelas atividades no estrangeiro. Especialmente economistas e elementos com experiência em matéria de comércio internacional. O Govêrno não deve perder a oportunidade que a lei lhe ofereceu.

S. A. DIÁRIO CARIOCA

Administração e Redação
AVENIDA RIO BRANCO N. 25
Sede Própria
SUCURSAL EM SÃO PAULO:
AV. IPIRANGA, 879 — 13.º ANDAR — SALAS 131 e 133
Telefones: 35-5369 e 36-4564
SUCURSAL EM BELO HORIZONTE
AV. AFONSO PENA, 774 — 3.º ANDAR — SALA 308

TELEFONES

Diretor-Geral	43-6465
Diretor-Redator-Chefe	43-5574
Gerente	43-3930
Gerência	23-4643
Chefe da Redação	43-5574
Secretaria	43-5539
Política	23-4437
Economia e Finanças	23-3239
Reportagens	23-4472
Polícia	23-5082
Esportes e Suplementos	23-3239
Departamento Promoção e Vendas	23-3662
Depto. Gráfico	43-5609
Depto. de Publicidade	23-3763
Depto. de Publicidade	43-6357

ASSINATURAS

VENDA AVULSA

	Cr$
Número do dia	1,50
Anual	300,00
Semestral	160,00

BRASIL E PAISES DA CONVENÇÃO POSTAL

OUTROS PAISES

	Cr$
Anual	350,00
Semestral	200,00

RECLAMAÇÕES

Qualquer irregularidade de falta de jornais nas bancas ou entrega do DIARIO CARIOCA aos nossos assinantes deverá ser reclamada no "Departamento de Promoção e Vendas", por carta ou pelo telefone 23-3662.

VIAJANTES

Percorre o interior dos Estados o nosso inspetor ROMUALDO PERROTA.

Menor o orçamento carioca

Menos dois biliões do que o do exercício anterior

CÂMARA dos Vereadores

O prefeito Negrão de Lima enviou, ontem, a Mensagem referente à Proposta Orçamentária para 1957, acusando uma receita prevista em Cr$ 9.736.250.000,00 e uma despesa fixada em Cr$ 9.710.116.482,00, portanto com um saldo aproximado de 26 milhões de cruzeiros, e com uma diferença de quase dois bilhões para o orçamento vigente que é de cêrca de onze bilhões.

O sr. Raul Duque Estrada voltou a assumir a direção da secretaria, ocupada, por 24 horas, pelo sr. Artur Massena, fato que provocou a presença de fôrças federais nas vizinhanças da Câmara, requisitadas pelo presidente Pais Leme, e que vai relatado, com os detalhes indispensáveis, em outro local.

SÚMULA DA SESSÃO

Expediente, presidência do sr. Luis Pais Leme.

Todo o tempo destinado ao expediente foi tomado com discursos sôbre os fatos relacionados com o sr. Artur Massena.

ORDEM DO DIA

Presidência do sr. Luis Pais Leme. Na Ordem do Dia, o presidente anunciou ter chegado à Casa a Mensagem do prefeito com o anteprojeto do Orçamento. A verba destinada ao pessoal está fixada em 56 por cento da despesa. A parcela referente à arrecadação prevista para o impôsto de Vendas e Consignações é superior a seis bilhões de cruzeiros.

VERBA PARA O LIXO

Começou a ser discutido um requerimento de urgência para a Mensagem do prefeito pedindo o crédito de dez milhões para normalização da coleta do lixo na cidade. Esgotou-se o tempo regimental da sessão, sem chegar a ser votado.

O sr. Alvaro Dias leu a resposta do Executivo às perguntas da Comissão de Finanças sôbre o serviço de coleta do lixo, elogiando a presteza com que os órgãos do govêrno municipal atenderam à solicitação daquela Comissão.

Por essas respostas, a Câmara ficou informada de que serão necessários de 50 a 60 caminhões, com a capacidade de cinco metros cúbicos cada um, trabalhando de 10 a 12 horas por dia, fazendo quatro viagens para que, em 15 dias, se regularise o serviço da coleta do lixo. Em seguida, caminhões continuarão trabalhando sob aluguel, até que a Superintendência de Transportes da Prefeitura recupere as viaturas municipais e o serviço fique inteiramente regularizado.

As viaturas municipais em trabalho no momento, recolhem, apenas, a terça parte do lixo acumulado nas zonas Sul, Centro e Oeste.

A' pergunta referente ao critério adotado pela Limpeza Urbana para alugar caminhões, a resposta foi a seguinte: nunca se fêz concorrência pública para alugar êsses caminhões. O preço pago é de cem cruzeiros por hora, com combustível fornecido pelo proprietário do caminhão. Quanto ao tempo necessário para que a STP recupere os veículos municipais, não houve resposta categórica. O programa de trabalho da STP será intensificado, realizando-se a recuperação o mais depressa possível.

D. Vicente Scherer acusa vereadores de trairem mandatos

Política Estadual

PÔRTO ALEGRE, 13 — (Asap.) — Agradecendo homenagens recebidas da população de Rio Pardo, por ocasião de sua visita pastoral, o arcebispo metropolitano, Dom Vicente Scherer verberou, enèrgicamente, os vereadores desta cidade que promoveram sessão em homenagem ao general Carnaúba.

Em seu pronunciamento, aquêle prelado acusa os vereadores de haverem traído o mandato que lhes conferiu o povo pôrto-alegrense que, "na sua esmagadora maioria ou quase totalidade repelem a ideologia, os métodos e as ambições do comunismo ou imperialismo russo".

O DISCURSO

Disse o Arcebispo de Pôrto Alegre:

"Verificaram-se, nas últimas semanas três manifestações pro-comunismo na Câmara dos Vereadores de Pôrto Alegre, que homenageou o chefe comunista, general Carnaúba, se fêz representar no recente Congresso da Paz, promovido no Rio pelo comunismo internacional, e se pronunciou a favor da anistia ampla e irrestrita a presos políticos, inclusive a Luis Carlos Prestes, que, como Hamlet, até hoje não conseguiu limpar as mãos do sangue de seus camaradas assassinados a 27 de novembro de 1935.

Exceção feita de dois vereadores que, em tôda a sua ação pública, seguem fielmente a linha comunista, os demais vereadores, que aprovaram aquelas manifestações ou a elas não se opuseram pelo voto, traíram o mandato que lhes conferiu o eleitorado pôrto-alegrense, que, na sua esmagadora maioria ou quase totalidade, repele a ideologia, os métodos e as ambições do comunismo ou imperialismo russo.

LÁGRIMAS E RISOS

Atitudes como a dos citados vereadores de Pôrto Alegre suscitam lágrimas, provocam risos e causam protestos: lágrimas da Igreja, que, como Jesus, ao entrar em Jerusalém, vê o povo conduzido para a desgraça por representantes cegos, que não vêem o que nos poderia trazer a salvação; risos dos altos dirigentes russos, que se valem da boa fé ou simplicidade dos inocentes úteis ou inúteis para os notórios fins da política comunista mundial; protestos da pátria, que se vê desservida nos seus mais altos interêsses, e até atraiçoada nos seus sagrados direitos. Por causa de mesquinhas vantagens político-partidárias, está sendo favorecido abertamente o comunismo e humilhada a população de Pôrto Alegre por representantes seus, mediante uma política não já de mão estendida ao comunismo, mas de franco apoio, perigoso e comprometedor.

As vantagens obtidas pelos partidos que assim procederam, lembram os trinta dinheiros pelos quais o Divino Mestre foi entregue a seus perseguidores.

Igual censura merecem os partidos que, no Rio, São Paulo e Pôrto Alegre promoveram comícios em colaboração ostensiva com os adeptos do extinto Partido Comunista Brasileiro, com estranha solidariedade de vultos eminentes que se colocaram em flagrante contraste com o seu passado de reais serviços prestados ao Brasil".

Reunião da bancada pessedista

BELO HORIZONTE, 13 (*Asapress*) — Apesar do sigilo de que se cercou a reunião da bancada pessedista mineira, realizada ontem, sabe-se que dois temas absorveram a atenção dos deputados: o projeto de interêsse do Govêrno, em andamento na Assembléia Legislativa, criando a Secretaria de Segurança, e o encontro de uma fórmula que dê cobertura ao governador Bias Fortes na execução do acôrdo interpartidário firmado, antes das eleições de 3 de outubro do ano passado.

Quanto ao primeiro tema, ficou resolvido que a bancada tudo fará pela aprovação do projeto que cria a Secretaria de Segurança. Quanto ao segundo, deliberou-se dar apoio ao governador Bias Fortes para que cumpra o acôrdo em todos os seus têrmos.

Exonerou-se o secretário

S. PAULO, 13 (*Asapress*) — O sr. Paulo de Castro Viana entregou, ontem, ao Governador do Estado, seu pedido de exoneração do cargo de Secretário de Agricultura.

Ao contrário do que se esperava, o Chefe do Executivo não nomeou o deputado Jaime de Almeida Pinto para o referido cargo. O sucessor do sr. Castro Viana deverá ser nomeado nas próximas horas, e alguns grupos partidários ainda lutam no sentido de obter a pasta.

Chegou tarde o convite

S. PAULO, 13 (*Asapress*) — O sr. João Goulart, vice-presidente da República, enviou telegrama à Seção Paulista do PTB, informando que recebeu com atraso o convite para participar da concentração rural de Assis, motivo por que não pôde comparecer àquele certame.

Titular da Segurança Pública

MANAUS, 13 (*Asapress*) — Noticia-se, ainda sem confirmação, que o de.

(*Conclui na 11.ª página*)

Catete dia a dia

BENJAMIN PERET — Justiça seja feita, a Presidência da República se movimentou nesse problema da prisão do escritor francês Benjamin Peret, expulso do Brasil em 1931 sob a acusação de ser trotskista. Os intelectuais do Gabinete Civil estiveram ativos, e o seu chefe, o sr. Alvaro Lins, se pôs em contato com o Ministério da Justiça, empenhando sua palavra em que Peret não esposa mais idéias tão esquerdistas.

O processo de Peret, que estava já no Arquivo Nacional, foi descoberto e remetido ao sr. Nereu Ramos, que prepara o decreto anulando a expulsão do escritor. Êsse decreto será assinado pelo Presidente da República e pelo Ministro da Justiça.

ENQUETINHA — O assunto Peret serviu, também, para uma rápida enquete entre os escritores palacianos. Eis o que disseram, à pergunta: "Conhece Benjamin Peret?":

Cristiano Martins, secretário particular — "E' uma coisa muito aborrecida".

Josué Montelo, Subchefe do Gabinete Civil — "Estamos providenciando".

Francisco de Assis Barbosa, secretário do sr. Lins — "E' muito desagradável, êsse episódio".

Autran Dourado, oficial de gabinete — "Benjamin Peret? Ah, diz logo: êle tem filho pra empregar?".

O oficial de gabinete Geraldo Carneiro — que não é escritor — perguntou:

— Quem? Benjamin Perhaps?

RETIFICAÇÃO — O comandante que acha excessiva a liberdade de imprensa no Catete não é o Marcelo, é o Miranda. O comandante Marcelo até que não é de pensar essas coisas.

JK ESTÁ NA GÁVEA — Na Gávea Pequena, o fim-de-semana do Presidente da República. Desde hoje.

PELE E OSSO — Comentário de um funcionário, vendo passar ao longe o sr. Geraldo Carneiro, que é a mais sugada das autoridades palacianas:

— O dr. Geraldo está que é pele e osso. Se êle continuar a sumir assim, com mais três meses desaparece: já está na metade.

ALMÔÇO A PENIDO — O sr. Osvaldo Penido, Subchefe do Gabinete Civil, está hoje em Juiz de Fora, que lhe oferece um almôço. Penido nasceu em Juiz de Fora e é descendente direto do fundador da cidade.

GOVERNADOR DO BRASIL — O comandante Milton Prates, que conserva o hábito (adquirido em Minas) de chamar o sr. Kubitschek de "Governador", foi recriminado outro dia, por pessoas que exigiam o tratamento tido por adequado.

— Pra mim êle não é Presidente — respondeu o Prates, com ênfase crescente — é Governador. Governador do Brasil! Aliás, é o Primeiro Governador do Brasil!

EVANDRO

Raul Pila

Insiste, não desiste

Raul Pila (com 178 assinaturas) renova seu parlamentarismo

Plenário da CÂMARA

"A solução para o problema político brasileiro: o sistema parlamentar" — declarou, ontem, da tribuna, o deputado Raul Pila, líder do PL, ao representar (com 178 assinaturas) Emenda Constitucional de sua autoria que institui no Brasil o sistema de Govêrno parlamentarista.

Depois de acentuar que todos desejam a reforma das instituições mas alguns não se convencem da necessidade da transformação radical a que se propõe o Partido Libertador, advertiu o orador que "os parlamentaristas não são taumaturgos, não se propõe a fazer milagre. Por isso, insistem na urgência da reforma, a fim de que o organismo nacional ainda tenha capacidade para uma reação salutar. Depois — frisou — qualquer remédio será inútil".

PUREZA IMPOSSÍVEL

Acentuou o sr. Raul Pila que os ideais serão atacados em sua pureza, mas infelizmente temos que contemporizar com certas idiossincrasias, que sòmente a prática das novas instituições poderá dissipar. E acrescentou:

«Esta é a resposta que devo aos críticos que, nunca tendo movido um dedo em favor da reforma, agora, fechados nos seus gabinetes, nos apontam magistralmente os defeitos da emenda que nós, os parlamentaristas, melhor do que ninguém conhecemos, por nos termos vistos obrigados a aceitá-los.

NÃO É IDEAL

«Assim — prosseguiu — a emenda tal como está redigida não é o meu ideal, como não é, por certo, o de nenhum dos que colaboraram nela, mas é o melhor que as atuais circunstâncias, se poderia conseguir. Em política, como em tudo, ao perfeito se deve preferir o realizável».

E concluiu:

«Tem agora esta Câmara novamente diante de si o caminho da reforma. Tem-no amplamente aberto, pois o projeto vem subscrito por [illegible] membros. Muitos males gravíssimos poderiam ter sido evitados se a reforma tivesse sido adotada há mais tempo. Males ainda maiores poderão ser evitados se ela for adotada agora. Está é a responsabilidade que cabe sôbre o Congresso Nacional, que ou saberá portar-se à altura dela ou será arrastado na ruína das instituições que não foi capaz de preservar».

APOIO DE FERRARI

Em seguida ocupou a tribuna o deputado Fernando Ferrari, líder do Govêrno, que anunciou haver o seu partido — o PTB — constituído uma comissão partidária para estudar a emenda do deputado Raul Pila.

Pessoalmente, no entanto, apoiou desde logo a reforma parlamentarista sustentando, através de longas considerações, que o regime trabalhista, tal como se acha inscrito no programa de seu partido, só conseguirá efetivar-se em sua plenitude após a adoção do regime de gabinete.

Concluindo suas considerações, afirmou o líder trabalhista que estamos numa encruzilhada, da qual não podemos retroceder, nem parar, porque parar será regredir. Ou mudamos de sistema de govêrno ou pereceremos. Devemos tomar a atitude política heróica, antes que o povo a tome pelas armas».

SÚMULA DA SESSÃO

EXPEDIENTE:

— Presidente: Ulisses Guimarães.

— Presentes: 78 deputados.

— O SR. SILVIO SANSON focaliza a situação dos portos do Rio Grande do Sul, como Pelotas, Jaguarão, Taquari e Encosta da Serra, assolados pelas inundações.

— O SR. AURÉLIO VIANA requer informações ao Poder Executivo sôbre a [illegible] de filmes cinematográficos no país.

— O SR. CORRÊA DA COSTA pede providências para escoamento da safra de café do Estado de Mato Grosso [illegible]

— O SR. OSTOJA ROGUSKI [illegible] Estado do Paraná.

— O SR. ANTÔNIO VIANA reclama providências para a instalação de [illegible] Hospital de Tuberculosos na Bahia.

— O SR. FRANÇA CAMPOS tece considerações em tôrno de operações de crédito [illegible] pelo Banco Mineiro da Produção.

— O SR. GUIDO MONDIN focaliza [illegible] Rio Grande do Sul [illegible]

— O SR. MEDEIROS NETO, lê para que conste dos Anais, parecer do ex-ministro Silvestre Péricles de Góes Monteiro, do Tribunal de Contas, sôbre projeto de lei [illegible] Lei das Contravenções Penais.

— O SR. ANÍSIO ROCHA protesta contra declarações atribuídas ao deputado Gustavo Capanema, [illegible]

— O SR. MIGUEL LEUZZI reverencia a memória do cientista Henrique da Rocha Lima, falecido em São Paulo.

— O SR. ROGÊ FERREIRA focaliza as atividades do Sindicato dos Trabalhadores em [illegible] São Caetano e Santo André.

— O SR. IVAN BICHARA, orador do "Grande expediente", examina a situação da Previdência Social.

— O SR. ERNANI SÁTIRO reclama urgência em favor de projeto de [illegible]

— O SR. RAUL PILA apresenta emenda Constitucional de sua autoria que institui no país o regime parlamentarista.

ORDEM DO DIA

— Presidente: Ulisses Guimarães.

— Presentes: 176 deputados.

— É prorrogado por 30 dias o prazo concedido à Comissão Parlamentar de Inquérito do [illegible]

— O SR. FERNANDO FERRARI, como líder da maioria, anuncia haver o PTB designado uma subcomissão partidária para estudar a Emenda Parlamentarista.

— O SR. NEWTON CARNEIRO, em explicação pessoal, discorre sôbre o transcurso, amanhã, do "Dia das Américas".

— O SR. FROTA AGUIAR comenta discurso proferido pelo sr. Fernando Ferrari a formula requerimento de informações a respeito das jazidas de minerais não ferrosos.

— O SR. VALDEMAR RUPP tece considerações em tôrno da venda de [illegible] E. F. São Paulo-Rio Grande.

— O SR. ANÍSIO ROCHA, na prorrogação, [illegible] assunto.

— São lidas e enviadas à publicação mensagem do Presidente da República solicitando a aprovação dos seguintes projetos:

— que dispõe sôbre o ingresso de estrangeiros no país;

— que reorganiza as Secretarias do Ministérios Públicos da União junto à Justiça do Trabalho.

— Encerramento: 18,15 horas.

Superado o 'impasse' Sá Rêgo

Assembléia Fluminense

Em declaração formulada na parte final da sessão de anteontem, o deputado Saramago Pinheiro, udenista, comunicou à Casa que a Comissão Executiva do seu partido havia concordado com a reintegração do sr. Sá Rêgo na Comissão de Finanças, na conformidade da questão de ordem do líder do Govêrno, sr. Togo de Barros, decidida pela Mesa.

Em tais condições, o sr. Sá Rêgo, que tinha condicionado a sua volta àquele órgão técnico depois do pronunciamento da direção partidária, passará a tomar parte nas reuniões, visto haver sido superado o impasse.

Cambiou 10 milhões

No expediente de ontem, o sr. Vasconcelos Tôrres combateu mais uma vez o aumento das passagens das Frotas Barreto e Carioca. A propósito, fêz a grave denúncia de que o sr. Américo Pacheco de Carvalho, ex-presidente da COFAP, haja cambiado, há dias, 10 milhões de cruzeiros em dólares, para custear a viagem que fará à Europa.

Diversos

Falaram, nas pequenas comunicações, os seguintes deputados: o sr. Raul Travassos, para justificar um requerimento dirigido ao Secretário de Agricultura, solicitando informações sôbre a existência de matadouros clandestinos em Caxias; o sr. Emanuel Neves, que pleiteou a instalação de uma agência do Banco de Crédito do Estado no município de Bom Jesus, o maior produtor de café do Estado; o sr. Rodrigues de Oliveira, para sugerir um aumento de 100 por cento aos servidores de menor categoria, que percebem, atualmente, até 3 mil cruzeiros; o sr. Osvaldo Gomes, para confirmar as denúncias pessedistas, a respeito de perseguições políticas na Companhia Siderúrgica Nacional.

Projeto

Na ordem do dia, foi aprovado em discussão final, o projeto n.º [illegible] que abre um crédito de 3 milhões de cruzeiros destinado à instalação, nos municípios de Niterói e São Gonçalo, de um Serviço de Rádio-Patrulha.

Diretor substituto do Depart. de Sêcas

Por ato ontem assinado, o Ministro da Viação e Obras Públicas designou o engenheiro Francisco Saboya de Albuquerque, Diretor da Divisão Técnica do Departamento Nacional de Obras Contra as Sêcas para exercer a direção dêsse órgão nos impedimentos do respectivo Diretor-Geral.

Lino de Matos reassumiu ontem a sua cadeira

Plenário do SENADO

O sr. Lino de Matos, antecipando-se ao prazo que havia marcado para reassumir sua cadeira senatorial, voltou, ontem, ao Senado, comunicando à Mesa que, na véspera, havia renunciado ao cargo de prefeito da cidade de São Paulo, optando pelo seu mandato de senador.

Ainda na sessão de ontem foi aprovada a redação final do projeto de lei que dispõe sôbre a concessão de auxílio aos municípios situados no Polígono das Sêcas, para instalação de serviços públicos de abastecimento dágua.

INDENIZAÇÃO

O sr. Argemiro Figueiredo foi à tribuna para lançar um apêlo ao Ministro da Viação no sentido de que mande indenizar a população da cidade de Cabaceiras, no Estado da Paraíba, que, em consequência da construção do Açude do Boqueirão desaparecerá submersa. O parlamentar nordestino, depois de colorir com dramaticidade os problemas das populações nordestinas, leu um telegrama do Prefeito de Cabaceiras, também subscrito por diversos chefes políticos da região, apelando para o Govêrno Federal no sentido de serem acautelados os interêsses e a vida da população da mencionada cidade.

Súmula da sessão

No Expediente foi lida a mensagem do presidente Juscelino Kubitschek submetendo à apreciação do Senado a indicação do diplomata Jorge Olímpio de Oliveira para o cargo de embaixador do Brasil na Colômbia.

O sr. PAULO FERNANDES protestou contra as medidas tomadas pela Prefeitura contra o funcionamento das barracas da Cooperativa de Abastecimento do Distrito Federal, cuja fundação, no ano passado, foi promovido sob os auspícios do Govêrno Federal e da própria Prefeitura Municipal que, agora, lhe ameaça a existência.

O sr. OTHON MADER solicitou que o Ministro da Viação leve ao Presidente da República o processo referente à lei que autoriza o Govêrno Federal a conceder licença à Companhia Western para instalar cabos telegráficos nas cidades de Campina Grande e João Pessoa, na Paraíba, Paranaguá, Paraná e Pelotas, Rio Grande do Sul.

O sr. LIMA TEIXEIRA congratulou-se com o Presidente da República pela sua decisão de mandar reabrir as fábricas de charutos da Bahia. Nessa mesma oportunidade solicitou providências do Govêrno Federal no sentido de amparar a indústria do cacau.

Sessão secreta

Em sessão secreta ficou estabelecido (2.ª vez) que os debates em tôrno da venda das glebas "Missões" e "Chopin", do Paraná, se processarão secretamente. Quanto ao parecer do sr. Ari Viana sôbre o assunto resolveu o plenário que o mesmo pode ser dado à publicidade.

Representado o Con. Privado da Rainha da Inglaterra

A Comissão Organizadora do XVIII Congresso Internacional de Geografia recebeu comunicado de que o Conselho Privado da Rainha da Inglaterra participará, também, do XVIII Congresso Internacional de Geografia, através do prof. J. A. Steers, nomeado representante do "Nature Conservancy" daquele órgão britânico.

A participação do Conselho Privado bem mostra a importância do conclave que reunirá em nosso país autoridades de renome internacional em todos os ramos da ciência geográfica.

A opinião do leitor

'Candelárias' e 'barnabés' no aumento

Do leitor Genitl Maurício:

"Se eu tivesse que opinar, à maneira de colegas meus, sôbre o aumento dos vencimentos do funcionalismo municipal, diria o seguinte:

"Sr. Prefeito — Vossa Excelência que já foi Secretário de Administração da Prefeitura e deve conhecer bem de perto os problemas dos seus funcionários e os da Municipalidade em face dos mesmos, deverá estar imaginando, agora, em que legítimo "rabo-de-foguete" foi pegar. Pois se existem na PDF os "barnabés" os párias administrativos, existem também os "candelárias" príncipes intocáveis dos altos vencimentos e polpudas gratificações. A justiça que deve ser feita aos primeiros, com a concessão do aumento aos mesmos, torna-se pelo critério obrigatório da extensibilidade, em maior fonte de enriquecimento dos últimos. Os beneficiários dos aumentos quinquenais conseguidos nas Varas de Fazenda à maneira dos cadillaques hoje em dia, serão os que mais lucrarão com a necessidade quase indigente dos humildes servidores pois um aumento de dois mil cruzeiros para uns redundará em aumento cinco vêzes maior para outros. Tudo isto é o "busílis" da questão que obriga V. Exa. a indecidir entre promover o aumento ou "laisser passer les temps", com a desculpa amarela de "estudos". Como satisfazer a gregos e troianos e evitar a grita dos jornais e do comércio (que é afinal quem acaba pagando por tudo), sem denunciar oficialmente que a situação do Erário municipal é de pânico? Surgem fórmulas em "balões-cativos" soltos do gabinete de V. Exa.: 1.º — mais um abono provisório; 2.º — a Prefeitura não está obrigada a igualar os vencimentos dos seus funcionários aos dos federais; 3.º — recrudescer a arrecadação dos impostos 4.º — reduzir ao mínimo a sonegação dos impostos, etc. Todos êsses "balões" explodem sem que se lhes sintam os efeitos. O abono é protelatório e enganoso: o dever moral não pode e não deve ser confundido com o dever legal; seria desumano e suicida para um político de escol como é V. Exa.; confessar que a arrecadação dos impostos precisa ser recrudescida é confessar também, que há falta de exação por parte dos órgãos competentes; admitir que há sonegação é afirmar que existe uma fiscalização bem informada, mas descumpridora das suas obrigações funcionais, que começam pela lavratura dos autos de infração. Logo, Excelência, seus porta-vozes estão sendo muito precipitados com o que dizem ou não consultam antes os seus bem pagos advogados para não dizerem coisas inconsistentes quanto ao objetivo que colimam e comprometedoras quanto ao que afirmam.

O aumento não entusiasma aos que gozam de altos padrões de vencimentos, aos que acumulam funções até ao absurdo de perceberem duas vêzes pelo mesmo cargo e padrão. Não deverá entusiasmar aos fiscais com essa história de intensificar a arrecadação, pois êles terão que ser rigorosos. Não agrada a V. Exa. mineiro de quatrocentos anos, habituado à moderação nos gastos, à vida sóbria do mineirão que os ferinos maldosamente chamam de "mão-fechada", "pão-duro", "unha-de-fome" etc., de maneira aliás, injusta e injustificada.

O aumento só agradaria aos pequenos funcionários, aos que nunca obtiveram padrões CC ou FG, ou coisa que se lhes assemelhe; aos que nunca receberam gratificações pelo privilégio de trabalhar em gabinetes; aos que jamais aspirariam ao domínio total do seu próprio lar, quanto mais ao de uma administração. Só a êles agradaria e viria a calhar um aumento. Mas quem dêles se lembrará, se "valores mais altos se alevantam"?

Vossa Excelência está certo, senhor Prefeito: quanto mais tempo a Comissão levar "estudando" o aumento, melhor para a PDF. Vou ver se o vendeiro me concede prazo, também, para estudar os aumentos que êle me anuncia, dos gêneros de que necessito o sustento da minha família".

Aqui fica a minha opinião, senhor diretor do DIÁRIO CARIOCA. Desculpe a extensão desta minha carta mas nela se contém metade do que eu pretendia dizer ao senhor Prefeito e um "dt" do que tôda a Prefeitura gostaria de dizer. Não fôsse o vosso jornal o DIÁRIO... carioca, Órgão dos funcionários da municipalidade carioca, também".

Despede-se do STF o ministro Mário Guimarães

O Presidente do Supremo Tribunal Federal, ministro Orosimbo Nonato, convocou uma sessão solene para a próxima quarta-feira, dia 19, às 15.30 horas, para despedida do ministro Mário Guimarães, recentemente aposentado como membro daquela alta Côrte de Justiça.

Sessão Plena Extraordinária no Supremo T. Federal

O Presidente do Supremo Tribunal Federal, ministro Orosimbo Nonato, convocou sessão extraordinária do Tribunal Pleno para a próxima segunda-feira, dia 16, às 13 horas, para julgamento das causas em pauta.

ACÔRDO PAN-EUROPEU DE COOPERAÇÃO ECONÔMICA

Debates a respeito na Assembléia Plenária da Comissão Econômica para a Europa — Preferência a Acôrdos Econômicos pelo representante francês — Problema da energia atômica — Contatos entre Leste e Oeste

GENEBRA, 13 (AFP) — Há qualquer coisa de modificação nas relações entre Leste e Oeste, e sentimo-nos felizes por êsse espírito novo que se manifesta aqui, declarou principalmente o sr. André Philip, representante da França, durante intervenção hoje, na 2a. Assembléia Plenária da Comissão Econômica para a Europa.

PROPOSTAS

Intervinha o sr. Philip no quadro do debate sôbre três propostas soviéticas, que visam:

1) — Aumento de contatos entre os países de Leste e de Oeste da Europa;

2) — Troca de informações e cooperação eficaz no seio da C. E. E., para utilização da energia atômica para fins pacíficos;

3) — Realização de um acôrdo pan-europeu de cooperação econômica.

Lembrou o orador que a França sempre foi favorável ao desenvolvimento dos contatos entre países vizinhos mesmo se separados por concepções de caráter político.

ACORDOS ECONÔMICOS

Analisando os projetos de resolução soviéticos, o representante da França declarou preferir a acordos econômicos a realização de "trocas de pessoas, como elemento básico", operários e agricultores de um país, por exemplo, que vão trabalhar num outro, e vice-versa, sob a condição, aduziu "de que as relações que fizessem não fossem submetidas a qualquer censura oficial".

No que concerne ao problema da energia atômica, o sr. Philip pronunciou-se contra a criação desde logo — como propôs a URSS — de uma comissão européia de energia atômica. Salientou que pelo menos no momento o problema da energia nuclear devia ser tratado no quadro das instituições existentes.

Finalmene, a respeito do acôrdo pan-europeu de cooperação econômica, o representante da França convidou a delegação soviética a fazer propostas concretas, que seriam enviadas aos governos.

CONTATOS

Por seu lado, o representante do Reino Unido felicitou-se pela iniciativa soviética, que preconiza o desenvolvimento de contatos entre Leste e Oeste, frizando principalmente que os obstáculos a êsse desenvolvimento foram criados pelo govêrno da URSS. Em suas conclusões, o representante britânico adotou, quanto ao fundo o ponto de vista do representante da França, bem como os representantes da Noruega, da Holanda e da Suécia, que intervieram a seguir.

As delegações polonesa, e tcheca apoiaram as propostas soviéticas, ao passo que o representante iugoslavo, reconhecendo embora que não havia nestas últimas, elementos positivos, fêz algumas reservas, e anunciou que a Iugoslávia se absteria, quando da votação dessas propostas.

Renovação do Acôrdo Internacional do Trigo

Principais questões: preços e escoamento dos excedentes mundiais — Quotas menores — Mercado livre de todos os entraves

LONDRES, 13 (AFP) — Sob a égide do Conselho Internacional do Trigo não se realizar nesta capital conversações decisivas sôbre o problema da renovação do acôrdo internacional. Essas conversações são uma continuação da conferência das Nações Unidas, que se encerrou, em Genebra, sem resultado aparente, no fim de março último.

PREÇOS

As principais questões da ordem do dia da reunião desta capital são: 1.º) Os preços teto e chão e as cotas de importação e exportação a fixar nos quadros do novo acôrdo encarado;

2.º) o projeto britânico sôbre o escoamento dos excedentes mundiais de trigo.

Recorda-se que logo no começo da conferência de Genebra o delegado britânico informara que o seu país recusava aderir ao acôrdo cogitado enquanto o problema dos excedentes não fôsse resolvido. Nenhum acôrdo se realizou em Genebra sôbre os preços nem sôbre as cotas.

Os importadores haviam previamente pedido uma redução de 20 por cento dos preços-teto e chão atualmente em vigor (2,05 e 1,55 dólares por "bushel"). Êsse pedido foi rejeitado categòricamente.

No que concerne às cotas, os países importadores em sua maioria, insistiram em cotas menores do que para a temporada em curso e às vêzes simbólicas.

MERCADO LIVRE

Segundo observadores qualificados, a verdadeira dificuldade reside na atitude da Grã-Bretanha, que deseja que o mercado mundial de trigo seja livre de todos os entraves e que julga que êsse mercado não poderá funcionar normalmente segundo a lei da oferta e da procura enquanto os excedentes norte-americanos e outros continuarem a abarrotar o mercado.

Nos círculos ligados ao Conselho Internacional do Trigo ignora-se a duração das conversações de Londres, que poderão ser de três dias. Mas pensa-se nesses círculos que depois das conversações deverão ser tomadas decisões num sentido ou noutro.

BANCOS E CIAS.

COMPANHIA NACIONAL DE CONSTRUÇÕES CIVIS E HIDRÁULICAS "CIVILHIDRO"

ASSEMBLÉIA GERAL ORDINÁRIA

Ficam convidados os senhores acionistas da Companhia Nacional de Construções Civis e Hidráulicas — «CIVILHIDRO» — a se reunirem em Assembléia Geral Ordinária no dia 27 do corrente, às 16 horas, na sede social da emprêsa, à Avenida Marechal Câmara, 350, 3º andar, a fim de tomarem conhecimento e deliberar sôbre a seguinte ordem do dia:

a) Aprovação do balanço, contas, relatório da Diretoria e parecer do Conselho Fiscal;
b) Eleição da Diretoria e do Conselho Fiscal;
c) Assuntos de interêsse social.

De conformidade com os Estatutos os acionistas que desejarem tomar parte na Assembléia deverão depositar suas ações na sede da Companhia até 3 (três) dias antes da realização da Assembléia.

Rio de Janeiro, 13 de abril de 1956

Pela Diretoria, Álvaro Luis Bocayuva Catão — Diretor-Presidente.

COMPANHIA DE MINERAÇÃO E SIDERURGIA DO GANDARELA

ASSEMBLÉIA GERAL ORDINÁRIA

Ficam convidados os senhores acionistas da Companhia de Mineração e Siderurgia do Gandarela a se reunirem em Assembléia Geral Ordinária no dia 30 do corrente, às 11 horas, a fim de tomarem conhecimento e deliberar sôbre a seguinte ordem do dia:

a) Aprovação do balanço, contas e relatório da Diretoria;
b) Eleição dos Membros do Conselho Fiscal;
c) Assuntos de interêsse social.

Rio de Janeiro, 13 de abril de 1956.

Pela Diretoria, Joaquim Xavier da Silveira — Diretor-Presidente.

ESTALEIROS GUANABARA S. A.

ASSEMBLÉIA GERAL ORDINÁRIA

Ficam convidados os senhores acionistas a se reunirem em Assembléia Geral Ordinária no dia 30 do corrente, às 10 horas, na sede social da emprêsa, à Avenida Marechal Câmara, 350, 3º andar, a fim de tomarem conhecimento e deliberar sôbre a seguinte ordem do dia:

a) Aprovação do balanço, contas e relatório da Diretoria;
b) Eleição dos Membros do Conselho Fiscal;
c) Assuntos de interêsse social.

Rio de Janeiro, 13 de abril de 1956.

Pela Diretoria, Joaquim Xavier da Silveira — Diretor-Presidente.

COMPANHIA DOCAS DE IMBITUBA

ASSEMBLÉIA GERAL ORDINÁRIA

Ficam convidados os senhores acionistas da Cia. Docas de Imbituba a se reunirem em Assembléia Geral Ordinária no dia 30 do corrente, às 14 horas, a fim de tomar conhecimento e deliberarem sôbre a seguinte ordem do dia:

a) Aprovação do balanço, contas e relatório da Diretoria;
b) Eleição dos Membros do Conselho Fiscal;
c) Assuntos de interêsse social.

Rio de Janeiro, 13 de abril de 1956.

Pela Diretoria, Luiz Fernando da Cruz Secco — Diretor-Gerente.

Banco Econômico da Bahia S.A.
FUNDADO EM 1834
O mais antigo estabelecimento de crédito do País.
SUCURSAL — RIO:
ASSEMBLÉIA, 83
Telefone 52-8179

Mercados e Cotações

CÂMBIO LIVRE

O mercado de câmbio livre abriu ontem, indeciso e fechou paralisado.

BANCOS PARTICULARES

Abertura		
Dólar, venda	75.50	—
Dólar, compra	73.50	—
Libra, venda	208.50	—
Libra, compra	202.50	—
Marco, venda	17.80	—
Marco, compra	17.30	—
Portugal, venda	2.64	—

Fechamento		
Dólar, venda	75.50	—
Dólar, compra	73.50	—
Libra, venda	209.00	—
Libra, compra	203.00	—

Banco do Brasil

Tabela afixada pelo Banco do Brasil de Bonificações conforme instrução n. 114 da SUMOC.

	2a. Cat	3a Cat.	4a Cat.
US$	18,70	24,70	31,70
Inglaterra, Libra	52,360	69,160	88,760
Suiça	4,3608	5,760	1,3924
US$ Conv.	17,19	22,95	2967
França	0,0491	0,0655	0,0847
Bélgica	0,3406	0,4548	0,5880
Dinamarca	48,132	64,260	83.076
Suécia	3,3249	4,4390	5.7388
Libra Islândia	48.132	64.360	83.076

Câmbio

O mercado de câmbio oficial funcionou, ontem, em posição estável e sem alterações nas taxas. O Banco do Brasil para cobranças vencidas em geral para remessa e cotas autorizadas declarou vender libras à vista para entrega pronta a Cr$ 52,69.60 e dólares a Cr$ 18,82. Aquele Banco compraya letras de exportação a Cr$ 51.4080 sôbre Londres e a Cr$ 18.30 sôbre Nova York.

O Banco do Brasil afixou as seguintes taxas.

Fechou inalterado	Venda	Comp.
Libra	52.6960	51.4080
Dólar	18.82	18.36
Escudo	0.6607	0.6328
Franco suíço	4.4269	4.2834
Franco belga	4.3772	0.3680
Pêso uruguaio	4.8630	4.6897
Florim	4.9489	4.8279
Marco	4.4900	4.3803
Coroa sueca	3.6402	3.5511
Coroa tcheca	2.6139	2.55
Coroa dinamarquesa	2.749	2.6346
Franco francês	0.0538	0.0525
Pêso argentino	N/C	N/C
Pêso boliviano	0.3137	—

OURO FINO

O Banco do Brasil comprou ontem a grama de ouro fino na base de 1.000 a 1.000 em ouro ou amoedado ao preço de Cr$ 20.81.76.

Câmara Sindical

Países	Mercado Livre Cr$
Médias fixadas em 11 do corrente:	
América do Norte, Dólar	75.36
Alemanha, Marco	17.74
Bélgica, Franco Belga	1.60
Canadá, Dólar	76.50
Dinamarca, Coroa	8.41
Inglaterra, Libra	207.39
Portugal, Escudo	2.6385
Suécia, Coroa	13.13
Suiça, Franco	17.76
MERCADO OFICIAL	
América do Norte, Dólar	18.82
Alemanha, Marco	4.4915
Bélgica, Franco Belga	0.3772
Dinamarca, Coroa	2.7499
França, Franco	0.0538
Inglaterra, Libra	52.6960
Suécia, Coroa	3.6402
Suiça, Franco	4.4269
MOEDAS	
América do Norte, Dólar	75.61
Alemanha, Marco	18.00
Argentina, Pêso	1.90
Chile, Pêso	0.15
Espanha, Peseta	1.75
França, Franco	0.1940
Holanda, Florim	19.70
Inglaterra, Libra	206.00
Itália, Lira	0.1240
Peru, Sol	3.80
Portugal, Escudo	2.70
Suiça, Franco	17.44
Venezuela, Bolivar	25.00

Bôlsa de Valores

A Bolsa de Valores estêve ontem, bastante ativa e acusou negócios desenvolvidos em vários papéis em evidência. As apólices da União e as Obrigações de Guerra regularam estáveis e sem alteração, com as de Minas e de São Paulo de sorteio calmas. As ações de Bancos e de Companhias ficaram estáveis, como se vê a seguir:

VENDAS REALIZADAS ONTEM

		Cr$
	D. Externa	625,00
5	Unif.	620,00
30	D. Emis. Nom.	755,00
25	Idem port. Emp. Ant.	750,00
50	D. Emis. pt. Caut.	725,00
133	Idem C/2 S. V.	810,00
177	Reajust.	
	Obrigações:	
13	T. Nac. 1930	845,00
75	Idem 1932	960,00
1	Guerra Cr$ 100	83,00
26	Idem	83,50
11	Idem Cr$ 200	167,00
1	Idem Cr 500	415,00
11	Idem	417,00
229	Idem Cr 1.000	850,00
9	Idem Cr$ 5.000	4.280,00
60	Idem	4.300,00
	Estaduais:	
249	Minas 1177	538,00
26	Minas — Rec. Econ. — 1a. Série	525,00
100	Minas 1934 pt. 2a/. S.	104,00
300	Idem 3a. Série	102,00
216	Rod. E. Rio	380,00
15	Rod. E. R. G. Sul	895,00
55	São Paulo	175,00
18	Idem Uniformizadas	805,00
	Municipais dos Estados:	
20	Belo Horizonte 7%	380,00
124	Niterói Cr 200 8% pt.	78,00
	Companhias Ações:	
437	Brasil Ind. Cr 200	205,00
200	Progresso Industrial do Brasil Nom. Cr$ 200	410,00
24	F. Carril Jardim Botânico Int. Cr$ 200	40,00
420	Panair do Brasil 200	220,00
103	C. Brahma Ord. 200	440,00
25	Idem	445,00
98	Idem Pref.	432,00
350	Idem	435,00
12	Idem C/Div.	440,00
50	D. Santos Nom. Cr$ 200	225,00
796	L. Silva Araújo Roussel Cr$ 1.000	1.975,00
665	Mesbla Cr$ 200	236,00
50	Idem	237,00
44	Paulista de Fôrça e Luz Cr$ 200	150,00
100	Pneus General Pref. Cr$ 1.000	800,00
13	Sid. Mannesmann Pref. Cr$ 1.000	1.010,00
208	Sid. B. Mineira pt. Cr$ 1.000 Antigas	1.460,00
100	Sid. B. Mineira Nom. Cr$ 1.000 C/40%	610,00
376	Sid. Nacional Cr$ 200	210,00
53	Vale do Rio Doce Cr$ 1.000	700,00
200	Vidreira do Brasil Cr$ 1.000 (Covibra) P.	1.000,00
	Debêntures:	
85	Bco. Hip. L. Brasileiro Cr$ 200 8% 1a. Série	200,00
47	Cia. C. Brahma 9% Cr$ 5.000	4.600,00

Café

O mercado de café disponível funcionou, ontem, sustentado e com os preços inalterados. O tipo 7, foi cotado ao preço anterior de Cr$ 300,00 por 10 quilos e durante os trabalhos não houve vendas. Fechou inalterado. O movimento verificado foi o seguinte: Entradas 20.968 sacas, sendo 10.120 pela Marítima e 10.838 pela Estrada de Rodagem. Embarques não houve. Existência 497.166. Café despachado para embarques 129.715 sacas.

Cotação por 10 Quilos	
Tipo 2	360,00
Tipo 3	348,00
Tipo 4	336,00
Tipo 5	324,00
Tipo 6	312,00
Tipo 7	300,00
Tipo 8	288,00

PAUTA — Estado de Minas — comum Cr$ 30,00, idem fino Cr$ 39,15. E. do Rio, Cr$ 32,00.

CAFÉ A TERMO

Não funcionou ontem.

Açúcar

O mercado dêste produto regulou, ontem, calmo e com os preços inalterados. Entradas 17.000 sacas de Pernambuco, Saídas 18.000. Existência 170.849 sacas.

Cotação por 60 quilos

Branco-cristal 435,00; cristal-amarelo 390,00 e mascavinho 330,00.

Algodão

O mercado dêste produto regulou ontem, calmo e com os preços inalterados. Entradas nada, Saídas 500. Existência 44.365 fardos.

Cotações por 10 quilos:	
Fibra média:	
Seridó, tipo 3	420,00 a 425,00
Seridó, tipo 4	410,00 a 415,00
Sertões tipo 3	385,00 a 390,00
Sertões tipo 3	370,00 a 375,00
Ceará, tipo 3	375,00 a 380,00
Ceará, tipo 5	Nominal
Fibra curta:	
Matas, tipo 3	315,00 a 320,00
Matas, tipo 3	275,00 a 285,00
Paulista tipo 4	Nominal
Paulista tipo 5	340,00 a 345,00

Decretos na Fundação da Casa Popular

O Presidente da República assinou decretos, na pasta do Trabalho, concedendo dispensa, das funções de membro do Conselho Central da Fundação da Casa Popular, a Ademar Vitor de Meneses Vidal, Álvaro Portinho de Sá Freire, Austregésilo de Ataíde, Augusto Luís Duprat, Ari Azambuja, Eurípedes Aires de Castro, Francisco Rodrigues, Gonçalo Guilherme Romano, d. Helder Câmara, Henrique Gustavo Taum, J. Fabrino de Oliveira Baião, Jesuíno de Freitas Ramos, José Miceli Filho Luís Carlos Mancini Luís, Pedro Sanches de Queiroz, Mário Cláudio da Costa Braga e Roldão Batista de Sousa.

CIA. ADMINISTRADORA E TÉCNICA DE CONSTRUÇÕES (CATEC)

ASSEMBLÉIA GERAL ORDINÁRIA

Na forma da lei e dos estatutos vigentes é feita, pelo presente anúncio, a convocação da Assembléia Geral Ordinária desta Cia. a se realizar no dia 30 de abril corrente, às 10 horas, na sede social, à rua Visconde de Inhaúma, 134, sala 1032, nesta Capital, com a seguinte ordem do dia:

a) apreciação e julgamento do relatório da diretoria, balanço, conta de lucros e perdas e parecer do Conselho Fiscal;
b) eleição do Conselho Fiscal e remuneração dos seus membros;
c) remuneração dos diretores;
d) outros assuntos gerais.

Rio de Janeiro, DF., 10 de abril de 1956

Cia. Administradora e Técnica de Construções (CATEC) — José Scarcela Portela.

PNEUS
RECAUCHUTADORA CONTINENTAL LTDA
RUA DAS MARRECAS, 40
TEL. 22-0547 — RIO

A Federação das Indústrias de Minas dirige-se a diretor da Cia. Siderúrgica

A propósito do "Forum Econômico" realizado recentemente em Belo Horizonte, o dr. Paulo Monteiro Mendes Diretor Secretário da Companhia Siderúrgica Nacional, recebeu o seguinte ofício do sr. Lidio Lunardi, Presidente da Federação das Indústrias do Estado de Minas Gerais:

"Prezado Amigo Dr. Paulo Mendes:

Desejo significar ao distinto amigo a satisfação desta Entidade pelo comparecimento e brilho de seu concurso às reuniões do "Forum Econômico". Certamente muito espera o Brasil de espíritos públicos como o de V. S., cuja seriedade e boa vontade no trato dos problemas nacionais bem elevam o grau e o conceito de quantos têm uma parcela de responsabilidade pelos destinos do país.

Agradeço, pois, com meu profundo reconhecimento, sua preciosa colaboração à nossa Entidade".

ASTENIA SEXUAL

Voronol revolucionou a Medicina, demonstrando a possibilidade da restauração das energias perdidas e do vigor sexual. Chamamos pois a atenção a classe médica para a fórmula do TONO-KIEN (comprimidos), destinada à restauração das funções genitais. Nas drogarias ou pelo reembôlso. Caixa Postal 4 — Tijuca — Rio. Tel.: 48-3087 — Peçam literatura grátis.

AS MAIS BELAS MELODIAS DE PORTUGAL SÃO IRRADIADAS EM
AQUARELAS PORTUGUÊSAS
OFERTA DA
CAMISARIA PROGRESSO
PRAÇA TIRADENTES, 2 e 4
Aos sábados, de 13 às 14 horas
através da
PRA-3 - Rádio Mundial - 860 kcs.
Emissora da Organização Victor Costa

Panorama Econômico — NO BRASIL E NO MUNDO

Plano Quinquenal de Obras Rodoviárias

Temos acentuado, repetidas vezes, que um dos principais males do país é o desaparelhamento ferroviário e rodoviário, cujo crescimento, nos últimos 25 anos, se apresenta deficiente, porque, de forma alguma, não acompanhou o ritmo ascensional de nossa produção em vários setores da economia brasileira.

Fato é que essa deficiência se tem feito notar na circulação das riquezas, ensejando o desencorajamento da produção, o perecimento de vários produtos de fácil colocação nos mercados, e, por fim, o abandono de determinadas culturas de reconhecido interêsse econômico.

O atual Govêrno, não só pela palavra, durante a campanha, como agora, através de atos, veio provar que está decidido a solucionar, pelo menos em parte, êsse difícil ponto de estrangulamento econômico. Foi aprovado, anteontem, pelo Presidente da República o Plano Quinquenal de Obras Rodoviárias, que prevê a pavimentação de 3.255 quilômetros de estrada, a um custo estimado em Cr$ 4,6 bilhões, e ainda, a construção de 10.126 quilômetros de rodovias novas ou reconstruidas, envolvendo despesas no montante de Cr$ 8,5 bilhões.

Êsse Plano, coordenado com a criação da rede de armazéns e silos propiciará a correção das deficiências conhecidas no setor de abastecimento dos grandes centros urbanos do país. Certamente, o milho não se deteriorará mais nos centros de produção, como o trigo, o arroz, o feijão e tantos outros produtos agrícolas essenciais à alimentação do povo. E terá também o condão de estabilizar os preços, nessa corrida vertiginosa a que já nos habituamos. O segrêdo do progresso dos EE.UU., desde o início de seu assombroso crescimento, está em suas vias de transporte, ligando o Atlântico ao Pacífico, o Norte ao Sul. Imitemos o exemplo da grande Democracia do Norte e, em breve, teremos dado um gigantesco passo na solução de um dos mais complexos problemas da nacionalidade.

Problema do algodão - Igualdade de tratamento

Na reunião da CACEX realizada hoje sob a presidência do Ministro da Fazenda, sr. José Maria de Alkmim, ficou deliberado que o Govêrno dispensará ao algodão do Nordeste o mesmo tratamento que vai atribuir à produção dos Estados meridionais.

Estiveram presentes também à reunião os srs. Presidente do Banco do Brasil, Diretor da CACEX, governador Dinarte Mariz, deputados Martins Rodrigues, Expedido Machado, Franklin Chaves e Ernesto Valente, José Flávio Costa Lima e Osvaldo Vianna, delegados dos Estados nordestinos.

De acôrdo com a orientação adotada o diretor da CACEX, no princípio da semana vindoura baixará as instruções necessárias a respeito.

Câmbio livre no Chile

SANTIAGO, 13 (AFP) — O Ministro da Fazenda, Oscar Herrera informou que na 2a.-feira próxima, às 9 horas, entrará em vigência o novo regime de câmbio livre. Acrescentou que a essa hora reunir-se-ão os gerentes de bancos para as últimas instruções. Explicou que o depósito efetivo a ser exigido dos importadores poderia reduzir a circulação fiduciária, mas que, ante tal eventualidade, as mesmas somas depositadas retornarão à circulação mediante emissões que não significarão novas cédulas, mas o pagamento de dívidas fiscais e de obrigações do Estado. Afirmou ainda o ministro, que não haveria grande procura de divisas, porquanto o novo regime será estável, tornando desnecessário o armazenamento de grandes estoques de mercadorias. Por outro lado, manter-se-á a restrição dos créditos aos importadores que terão que converter em divisas estrangeiras apenas o dinheiro que disponham em efetivo.

Entrada de imigrantes no país

Segundo dados estatísticos do Instituto Nacional de Imigração e Colonização, entraram no país, em 1954, 72.248 imigrantes, contribuindo os portuguêses com o maior número (30.062), o que equivale aproximadamente a 42% do total.

Seguem-se-lhes os italianos, com 13.338, representando 16% do total; os japoneses com 3.119; afora alemães, gregos, norte-americanos, libaneses, israelitas, holandeses, ingleses, sírios, apátridas e outros, num total de 19 por cento.

Vale ressaltar que dos 72.248 imigrantes, 58.049 são expontâneos (80%) e que 14.199 são dirigidos (20%).

De todos os portos e aeroportos, o que mais recebeu imigrantes foi Santos (60%), seguido do Rio de Janeiro (DF) (36%) e Belém (2%) que, juntos, fizeram desembarcar 98% do total do ano. Os restantes 2% estão mais concentrados em S. Paulo, Recife e Salvador.

E' curioso assinalar que dos imigrantes desembarcados em Belém, 79% (1.353 indivíduos) são japoneses, 12% (198) são portuguêses e 6% (105) são norte-americanos; dos que aportaram em Recife 53% (209) são portuguêses; e dos que desceram em Salvador, 63% (186) são espanhóis.

Quanto à ocupação declarada ou atividade exercida, do total, 9.987 imigrantes são agricultores (14%); 302 se classificam em outras atividades da agricultura; 16.734 são operários qualificados (23%); 2.221 são operários em geral (3%); 607 (1%) são técnicos; 32.377 (45%) são de atividades domésticas, incluindo aí as crianças, os estudantes e as pessoas sem ocupação; 5.231 (7%) trabalham no comércio; e 4.789 (7%) pertencem a outras atividades não englobadas nas anteriores.

Cumpre assinalar, ainda, que dos 72.248 imigrantes entrados no país, 43.916 (61%) são do sexo masculino, 28.332 (39%) são do sexo feminino; 9.005 (13%) são crianças cuja idade, em anos completos, varia entre 0 e 6 anos; 4.640 (6%) têm idade compreendida entre 7 e 11 anos; 5.321 (7%) são pessoas de 12 a 17 anos; 51.401 (72%) possuem idade compreendida entre 18 e 59 anos; 1.687 (2%) têm 60 anos e mais, existindo, ainda, 194 pessoas que deixaram de declarar idade, número êste muito reduzido.

Dos 72.248 imigrantes, 41.455 são solteiros (57%), estando aí incluídas tôdas as pessoas de 0 a 11 anos e grande parte dos 12 a 17 anos que, juntas, contribuem aproximadamente com 25%, o que significa dizer que quase a metade dos solteiros são pessoas de 0 a 17 anos; 29.087 são casados (40%); 1.440 são viúvos (2%); 137 desquitados, divorciados e separados e 129 deixaram de declarar estado civil.

Novo acôrdo comercial Brasil-Itália

A 30 de abril próximo será vencido o acôrdo comercial atualmente em vigor entre o Brasil e a Itália. Dada a importância que caracteriza as relações comerciais entre ambos os países, os dois govêrnos iniciaram conversações a fim de ser elaborado um novo acôrdo.

As negociações serão realizadas no Rio, entre autoridades do Departamento Econômico do Itamarati e uma delegação italiana, que deverá chegar à capital brasileira na próxima 2a.-feira, devendo imediatamente entrar em contato com as autoridades designadas pelo nosso Govêrno para estudar os têrmos do novo convênio.

A delegação italiana é presidida pelo sr. Attilio Jaschi, diretor-geral das Vendas do Ministério para o Comércio Exterior, fazendo parte ainda da mesma o dr. Giovani Vicenzo Sore, vice-diretor-geral da Divisão Econômica do Ministério das Relações Exteriores; dr. Antonio Cicarelle, chefe do Bureau da Direção Geral dos Acordos Econômicos do MCE; dr. Alberto Rossi, Conselheiro Comercial da Embaixada Italiana no Rio de Janeiro; professor Guido Carli, dr. Astoria Oddi Raglioni, dr. Alfredo Vermucci e dr. Ferdinando Siciliani.

Necessidades do mercado internacional de açúcar

LONDRES, 13 (AFP) — O Conselho Internacional do Açúcar reuniu-se ontem, nesta capital, sob a presidência do dr. Arturo Manas. Estavam presentes representantes de 22 govêrnos, bem como observadores da India, Indonésia, Nova Zelândia, Paquistão, Peru e da FAO.

Um comunicado hoje publicado declara principalmente: O Conselho tomou nota de que a Comissão Estatística reviu a sua estimativa das necessidades do mercado livre, neste ano, passando para 4.770.000 toneladas, isto é, com um aumento de 250.000 toneladas sôbre a anterior estimativa, aprovada pelo Conselho em 1º de dezembro do ano findo.

Anotou igualmente o Conselho que em 5 de março findo as Nações Unidas dirigiram convites para uma conferência internacional sôbre o açúcar, a ser iniciada em Nova Iorque em 21 de maio próximo, e que a Comissão Preparatória dessa conferência fêz chegar às Nações Unidas um relatório geral sôbre o acôrdo internacional a respeito do açúcar, que deverá constituir uma base para discussão naquela conferência.

Resolveu o Conselho que, se necessário, a sua próxima reunião poderia ser realizada em Nova Iorque, durante ou imediatamente depois da conferência.

Eletrificação do Cariri

FORTALEZA, 13 (Asapress) — O Comitê Pró-Eletrificação do Cariri inicia uma campanha visando a reintegração da parcela de trinta milhões de cruzeiros, na verba destinada ao «Sistema de Cariri».

A referida parcela, que representa a metade da verba total, ou sejam 60 milhões de cruzeiros, foi dotada à CHESF em 1956, incluída no Plano de Economia do presidente Juscelino Kubitschek. A medida tomada pelo Presidente da República vem causando descontentamento ao todo o povo cearense, principalmente a população do Cariri, vem obrigando o Comitê Pró-Eletrificação do Cariri a movimentar-se no sentido de lograr a reintegração da verba total de sessenta milhões de cruzeiros, de modo a permitir a continuidade dos serviços.

Eis no que consiste a campanha: a) Entrevista do sr. Paulo Sarasate com o Presidente da República, ocasião em que o governador do Estado pleiteará a anulação da medida;

b) Será apresentada uma proposição à Assembléia Legislativa, pelo deputado Décio Teles Cartaxo, a fim de serem enviados cabogramas ao governador do Ceará, ao Ministro da Fazenda e ao Presidente da República, solicitando a reintegração e liberação imediata da verba de sessenta milhões de cruzeiros;

c) O Comitê Pró-Eletrificação do Cariri, por intermédio da imprensa do Estado, terá uma ampla cobertura.

A inauguração das obras da CHESF estava prevista para agôsto de 1957, mas, se efetivado o corte, será transferida para data imprevista.

Mate para a Alemanha Ocidental

Vinte toneladas de mate foram enviadas para a Alemanha Ocidental pelo Instituto Nacional do Mate, em 1955, a fim de se intensificar a campanha de propaganda do produto brasileiro naquele país. Segundo informações recebidas pelo Ministério da Agricultura, aquela partida foi encaminhada ao sr. Edmund Rust, elemento ligado aos exportadores brasileiros, o qual, com a supervisão do ex-chefe de nosso Escritório Comercial em Bonn, orientou a campanha programada para a expansão do produto brasileiro.

A atuação do coronel Gaezer Neto merece especial referência. Entusiasta da nossa bebida, o ex-chefe do Escritório de Bonn não poupou esforços para estimular as nossas vendas. Com um método de propaganda todo pessoal, orientava uma rêde de dez moças propagandistas, encarregadas de percorrer as casas e fábricas, no território da Alemanha Ocidental, explicando as vantagens do mate, as suas qualidades nutritivas e estimulantes, bem assim o valor terapêutico amplamente confirmado pela apreciação de cientistas idôneos. Periòdicamente, o coronel Gaezer Neto percorria as regiões trabalhadas pelas propagandistas e realizava conferências públicas e demonstrações práticas do uso do nosso mate, esfôrço em que contou com a colaboração da Liga das Donas de Casa, que tem ramificações em diversas cidades. Durante as palestras, sempre nas filiais da Liga, havia demonstrações de degustação da bebida, seguidas de distribuição de pacotinhos de mate aos presentes.

Reforma da Instrução 113

S. PAULO, 13 (Asap.) — Na última reunião das diretorias da Federação e Centro das Indústrias do Estado foi estabelecido debate em tôrno das facilidades concedidas pelo Govêrno para novos investimentos estrangeiros e financiamentos realizados por órgãos oficiais, conforme resolução da SUMOC contidas na instrução 113. Ficou decidido que se torna indispensável que a Confederação Nacional das Indústrias, em audiência dos sindicatos de classe e Federações das Indústrias, seja ouvida na concessão de investimentos estrangeiros, sem cobertura cambial, de modo que sejam evitados os inconvenientes decorrentes de investimentos realizados em setores fabris que já contam com produção satisfatória, tanto qualitativa como quantitativamente.

Durante a reunião esclareceu-se que o parque manufatureiro do país se criou através de longos anos de trabalho de pioneiros que não poderiam, de uma hora para outra, assistir à derrocada de suas emprêsas em face de uma simples decisão que, embora parcialmente acertada, poderá trazer ao país, caso não seja devidamente aplicada, sérios danos.

Frisou-se que está fora de propósito conceder-se facilidades, por exemplo para a importação de tôda a maquinaria de uma fábrica em condições as mais especiais, quando as fábricas similares nacionais não pretenderem e necessitarem substituir seus equipamentos e maquinaria, tenham de fazê-lo à base de dólar na terceira categoria.

Decidiram o Centro e a Federação das Indústrias, a propósito do assunto, enviar telegramas ao Presidente da República, ao Ministro da Fazenda, ao Diretor-Executivo da SUMOC e ao diretor da CACEX, solicitando a reforma da instrução 113.

LEILÃO DE DIVISAS

Rendeu Cr$ 43.215.695,00 o leilão de divisas especial, para a lavoura, realizado ontem na Bôlsa de Valores do Rio, cujo resultado damos abaixo:

ESPÉCIE DE DIVISAS	Cat	Oferecidas	Licitadas		Sobras	AGIO Mínimo	AGIO Máximo
US$ Argentina - Adubo	1a	3.000	—	3a		2.800.000	2.800.000
Pronto	1a	27.000	—				
US$ Chile - Adubo	1a	45.000	45.000	3a		75.000	75.000
Pronto							
US$ Itália - Adubo	1a	9.000	9.000	3a		60.000	60.000
Pronto — Inset.	1a	1.000	1.000				
US$ Japão - Adubo	1a	2.000	2.000	3a		250.000	250.000
Pronto — Inset.	1a	8.000	—		3.000	—	—
US$ Noruega - Inset.	1a	3.000	—		27.000	—	—
Pronto					—	25.00	25.10
US$ Uruguai - Inset.	1a	60.000	13.000				
Pronto					—	27.10	27.10
					—	25.00	25.00
Dinamarca Coroas - Inset.	1a	21.000	—				
Pronto					—	25.00	25.00
Franco Francês - Adubo	1a	8.400.000	8.400.000		8.000	—	—
Pronto — Inset.	1a	2.450.000	2.450.000		3.000	—	—
US$ A C L - Adubo	1a	47.000	47.000				
Pronto - Iset.	1a	58.000	58.000		47.000	25.00	25.00
Coroas Suecas - Inset.	1a	25.000	—				
Pronto					21.000	—	—
US$ - Adubo	1a	102.000	102.000				
A 120 DIAS - Inset.	1a	124.000	124.000				
Para importação d chassis de veículos-motores							
FRANCOS FRANCESES	—	0,2572	0.2572		—	0.0773	0.0775
PRONTO					—	0.0921	0.0921
COROAS SUECAS	—	17.41	17.41		—	32.00	32.30
PRONTO					—	27.60	31.30
US$ A C L	—	90.00	90.00		25.000	—	—
PRONTO							
US$	—	90.00	90.00		—	29.50	31.80
A 120 DIAS					—	34.50	35.80

CURSO DE TÉCNICA DE
RELAÇÕES PÚBLICAS
Adaptado aos problemas das emprêsas comerciais e industriais. De particular interêsse para Negociantes, gerentes de Lojas e de Vendas, chefes de Publicidade e de Pessoal e para os que almejam ingressar nesta nova e rendosa carreira.
Curso intensivo e prático em 4 meses.
Profs.: Florindo Villa-Alvarez e uma equipe de Técnicos especializados.
Matrículas abertas. Informações sem compromisso
INSTITUTO PROMOVENDAS DE ENSINO TÉCNICO
(Em colaboração com a Ass. Brasileira de Propaganda)
R. Alcindo Guanabara 17-21 - S/ 1109/10 - Fones 52-5875 e 23-3045

NOTAS

Artes

Antônio Bento

ATRAVÉS de seu órgão de classe, os nossos arquitetos modernos estão interessados no problema da construção da nova capital do Brasil, que será construída mais depressa do que se esperava, segundo acaba de declarar aos jornalistas o presidente Juscelino Kubitschek.

Tendo debatido a questão em vários de seus aspectos, inclusive no que diz respeito aos interêsses profissionais da classe, decidiu o IAB nomear uma comissão para opinar a respeito do pessoal habilitado a organizar os concursos e elaborar o plano-pilôto, previstos nos trabalhos preliminares da Comissão de Estudos e Planejamento da nova capital. A comissão compõe-se dos arquitetos Oscar Niemeyer, Hélio Modesto, Afonso Riedy, Firmino Saldanha e Valentim de Oliveira Neto, devendo concluir o seu parecer dentro de poucos dias.

Na última reunião do IAB, a matéria constante da ordem do dia, era a seguinte: "formas de participação dos arquitetos brasileiros na elaboração dos projetos para a nova capital do Brasil".

Sem a audiência e a colaboração de grandes arquitetos e urbanistas, o planejamento da futura metrópole brasileira será obra de nenhum mérito artístico.

NA PRÓXIMA terça-feira, 17, às 21 horas no Teatro Municipal, será iniciada brilhantemente a temporada da ABC e Pró-Arte, no corrente ano, com um concerto a dois pianos, pelos artistas Guida e Jacques Klein. Do programa constam obras de Mozart, Brahms, Camargo Guarnieri, Ravel, etc. Os sócios que ainda não retiraram suas localidades deverão comparecer quanto antes no Teatro Municipal, entrada pelo Assírio, para retirar suas matrículas do corrente mês.

DESIGNADO pela Escola Nacional de Belas Artes, Santa Rosa está realizando um curso vivo de coreografia, para 10 alunos ouvintes. Trabalhando no serviço de cenários do Municipal, Santa Rosa dará nesse teatro aulas práticas, de modo que os estudantes participarão diretamente da confecção de obras projetadas.

A ÓPERA NA TEMPORADA NACIONAL DE ARTE

Estão obtendo brilhante resultado as duas assinaturas respectivamente, para seis récitas noturnas e quatro vesperais, dos espetáculos líricos da Temporada Nacional de Arte, na qual, no interessante repertório, já anunciado, tomarão parte os melhores artistas nacionais, sob a regência do famoso maestro italiano Vincenzo Bellezza, do Teatro de Ópera de Roma, que chegará ao Rio nos primeiros dias da próxima semana, e dos maestros Nino Stinco e Santiago Guerra.

A estréia está marcada para sexta-feira, 20 do corrente, com a ópera "O Contratador de Diamantes", em cuja regência atuará o próprio autor, Francisco Mignone.

MUDANÇAS DE DATAS NOS ESPETÁCULOS DE "BALLET"

Perdurando a indisposição de Alicia Márkova, a terceira récita de Gala, que tinha sido transferida para hoje, sábado, fica adiada para *Quarta-Feira* próxima, dia 18, às 21 horas.

Os ingressos avulsos adquiridos para esta récita, ficam válidos para quarta-feira.

A terceira vesperal de assinatura, também fica transferida para *Quinta-Feira* próxima, dia 19, às 17 horas.

AMANHÃ, VESPERAL EXTRAORDINÁRIA A PREÇOS POPULARES

Amanhã, domingo, dia 15, será realizada uma vesperal extraordinária a preços populares, com o seguinte programa: "Sílfides", Com Beatriz Consuelo e Tatiana Leskova; "Concêrto Dançante", com Beatriz Consuelo e Tatiana Leskova e "Gaieté Parisienne", também com Beatriz Consuelo e Leskova.

CLÁUDIO SANTORO NO MUNICIPAL

Na próxima segunda-feira, 16, às 21 horas será realizado no Teatro Municipal um concêrto de música de câmara de Cláudio Santoro. No programa, a "Sonata n. 3" para Violoncelo e Piano (1951), Solistas: Renzo Brancaleon e Heitor Alimonda; a "Sonata n. 4", para Violino e Piano (1951) Solistas: Francisco Corujo e Heitor Alimonda e o "Quarteto n. 3" para Cordas (1953), solistas: F. Corujo, H. Norotembaum, L. Forzanti, e R. Brancaleon.

O ROMANCE DO PIANO

Numa produção de Aires de Andrade, a Rádio Ministério da Educação apresentará hoje, às 22 horas, um novo capítulo, o 88.º precisamente, da série "Romance do Piano" que focalizará o tema: "O Piano e as Escolas Nacionalistas".

Neste primeira audição, será executado: Granados, com suas famosas "Goyescas".

O QUARTETO "SODCA" NA PRA-2

A Rádio Ministério da Educação apresentará hoje, às 21,30 hs. um programa com o quarteto vocal "Sodca", dirigido pelo maestro Leo Schwartz e integrado pelo soprano Marai Kallay, contralto Noemi Sousa, tenor Santo Resolen e baixo Juan Carlos Ortiz.

Sociedade

Jacinto de Thormes

MAX ESTÁ DE VOLTA
Piaff também compra terras

1 O senhor Valter Moreira Sales foi decididamente cumprimentado na noite de quinta-feira. Acontece que naquela noite o senhor Sales festejava o nascimento de seu filho e oferecia um jantar aos irmãos Rockfeller. Eram ao todo umas sessenta pessoas (quatro mesas de dez e uma grande de vinte), o jantar demorou muito a sair porque acabou a energia elétrica na Gávea.

Durante êsse jantar o ministro Alkmim vendo que a senhora Ivone Monteiro (um dos vestidos mais elegantes da noite) preferia os cigarros americanos disse: "A senhora deve ir aproveitando porque daqui a pouco também êsses não entrarão".

♣

2 Está de volta ao Rio o nosso amigo barão Max Stukard que passou desta vez uma temporada maior em Nova York tratando dos seus negócios. Chegou e foi ver Piaff. Ficou emocionadíssimo chegando do mesmo a chorar.

♣

3 Depois do jantar que o banqueiro Valter Moreira Sales ofereceu aos Rockefeller muita gente foi ao Sacha's. O pianista dono da "boite" havia recebido naquela manhã a sua cidadania brasileira. Entre os que foram saudá-lo estavam o Presidente do Banco do Brasil senhor Sebastião de Almeida, a primeira dona Fátima (a primeira dona João está na Bolivia), o senhor e senhora Horácio de Carvalho Júnior, a senhora Maria Helena Nobre e muitas outras pessoas.

No Sacha's escuro o senhor Nelson Seabra e a senhora Cecília Sá que vem sendo cada vez mais decididamente. Também presentes o casal senhor José Humberto Afonseca, e o casal João Miranda Jordão e outras pessoas.

♣

4 A outra noite apresentei a menina Adalgisa Colombo, a êsses grandes personagens da noite que são: a cantora Edith Piaff, o pianista Sacha, os cantores Carminha Mascarenhas e Murilinho Almeida, o poeta Dorival Caymmi, o 'show-man' Carlos Machado, o cômico Grande Otelo. Em todos os lugares onde a pequena Colombo apareceu levou aplausos e distribuiu autógrafos. A Edith Piaff disse que poucas vêzes tinha visto uma menina tão bonita.

5 Está definitivamente marcada a data de 29 de abril para que no Country Club aconteça o "show" um "Saludo Carioca". O senhor Adolfo Graça Couto está estudando a possibilidade de distribuir as mesas pelo jardim e armar o palco também no jardim (lá no fundo junto ao paredão da praia). A dificuldade está em solucionar o problema dos vestiários que devem ficar próximos do palco.

♣

6 E por falar em Country Club foi como eu já havia escrito um sucesso dos maiores a noite de quarta-feira quando os amadores apresentaram o seu "show". As meninas e os rapazes não erraram uma única vez e foram aplaudidíssimos pela assistência (400 pessoas). Também como já falei a senhorita Manuela Abreu foi um dos pontos altos da noite. No final indagaram de sua mãe senhora Ester de Abreu se a moça iria seguir a sua carreira. — "Não a menina não é para essas coisas e eu só deixei porque êste "show" era no Country".

♣

7 Fui informado que a senhora em questão (Ester de Abreu) acaba de desmanchar o seu noivado.

♣

8 A cantora Edith Piaff foi convidada ontem pelo senhor Jean Manzon para assistir ao seu "Samba Fantástico". Aceitou o convite, foi e gostou. Edith além pretende comprar terras no Brasil seguindo o exemplo do pessoal de Hollywood, e do Rocky Marciano também.

♣

9 Estão circulando em São Paulo rumores sôbre um próximo casamento do senhor Osvaldo Vidigal. Como vocês sabem o senhor em questão separou-se no ano passado uma longa temporada trabalhando no Rio. Voltou a sua terra e a moça é de lá. Vamos esperar confirmação.

♣

10 Hoje deve chegar de Santos a colunista de Santos senhorita Cecília Dulce que vem a convite do não menos colunista senhor Jeff Thomas para assistir a "Festa do Limão" do Lagoinha Country Club.

♣

11 A senhora Elza Weil continua em franca atividade na organização do espetáculo da "Brasiliana" que será na noite de quinta-feira próxima no Municipal de São Paulo e em benefício da Creche São Judas Tadeu.

12 O senhor José Fernandes (uma das maiores criações de Max Stukard) decidiu dedicar-se ao seu negócio próprio. Já está bem instalado e aceitando encomendas para banquetes, almoços, jantares e adjacências.

♣

13 Todos os que compareceram a festa do senhor Eurico Campos na outra noite, ficaram impressionados com a boniteza, a ótima voz e a excelência das composições da senhorita Beatriz Martins Costa. A senhorita em questão cantou e entusiasmou. Uma autêntica revelação. Entre os presentes na residência do senhor Eurico que é Campos estavam o senhor e senhora Luís Fernando Murgel, o senhor e senhora Manuel Vieira Machado (ela muito elegante), o senhor e senhora Edmundo Martins, a senhora Helena Brito Cunha, as senhoritas Ana Rosa Lessa, Rosinha Serzedêlo Machado, Vera Dolabela, Lourdes Brito Cunha, Raquel e Gilda Santos Jacinto, Ligia Coutinho e Terezinha Simões Soares, os senhores Osvaldo Bastos, Jorge Carvalho e Brito, Hélio Beltrão, Carlos Peixoto, Arnaldo Gross, Roberto Rocha e Fernando Salvo de Sousa.

♣

14 Ontem sexta-feira 13 de um ano bissexto o casal Dreyfus Cattan festejou o seu décimo terceiro ano de casamento. Para tanto receberam os amigos numa bonita festa.

15 O senhor Ari Barroso declarou ontem pela televisão (no seu esplêndido programa "Encontro com Ari") que abandonou completamente a vida boêmia em favor da sua saúde, só sentindo a falta dos amigos da noite. Contou depois a história de um dos seus sambas de uma maneira gostosa de verdadeiro bate-papo com o telespectador. "Faceira", grande samba, que foi lançado no princípio de sua carreira por Sílvio Caldas.

♣

16 São Paulo está se preparando para o seu "Grande Prêmio" como acontece todos os anos no princípio de maio. Segundo informações do Dona Yáyá, no Meninão está sendo preparado um "show" especial a base de Silveira Sampaio (em temporada teatral naquela cidade), Ataulfo Alves e William Fourneault. Pessoas da sociedade carioca além dos turfistas habituais estão combinando uma ida até lá.

♣

17 O senhor Luís (a Voz) Jatobá lançou em São Paulo um programa de televisão "completamente bossa nove". O programa está fazendo um sucesso dos mil diabos e acontece tôdas as quintas-feiras na TV Paulista. Seu nome: "Histórias que eu Conto". Êle narra uma história que é representada por artista só por gestos.

♣

18 O srta. Vanja Orico (filha do senhor Osvaldo Orico o homem que tanto se preocupa com a coluna social no Brasil) está atualmente acontecendo no Teatro Olympia, em Paris.

O desfile de Outono e Inverno da Canadá foi muito aplaudido. Nesta foto bizantina vemos o Presidente da ABI e a senhora Herbert Moses tomando uma champanhota gelada com o super-simpático casal Jack Peliks. (Foto Carlos)

Registro

ANIVERSARIOS

FAZEM ANOS HOJE

SENHORES:

Frederico Anastoroli; Luís Mendes; capitão de fragata Henrique Coutinho Marques; Rimus Prazeres; Paulo Guaraná; Antônio da Silva Coelho; Luís Paulo Vieira da Cunha; Norberto Taranto; Francisco Otaviano de Almeida Cardoso; Otávio Carneiro Bonfim; Osvaldo Herculano de Almeida; dr. Flávio Ramos; Orfeão Valadares; Antônio F. Silva; Mário Strauk; Miguel Rafael Pina; Joaquim José Gomes; Humberto Orlando Matera; Amâncio Novais Júnior; Cid Ribeiro; dr. Francisco Elízio Pinheiro Guimarães; José Sette Câmara Filho; Antônio de Almeida e Silva; Mário Portugal Fernandes Pinheiro; dr. Jurandir Amarante; Altamiro Mesquita; Nelson Gonçalves; dr. Paulo Faria da Cunha; professor José Emani Lima.

— Fazem anos hoje os nossos colegas de imprensa srs. Luís Pinto de Sousa, dr. Paulo Faria da Cunha, Amâncio Novais Júnior, Albatênio Caiado de Godoi, José Valeriano de Brito, Newton Vitor do Espírito Santo, Carlos Otaviano Gomes, Herculano Rebordão.

SENHORAS:

Maria Giovana Crivala de Carvalho; Alice Carvalho Barreiro; Olívia Kutunn Guedes de Melo; Augusta Rosa Oliveira; Rosita Barata Santana, espôsa do nosso companheiro Luís Paulistano Santana; Nair Vila Fortes Rodrigues; Dinah Pôrto Carreiro; Efigênia de Jesus Verneck.

MENINOS:

Completou ontem, seu primeiro aniversário Carlos Mascarenhas Filho, filho do sr. Carlos Castelo Mascarenhas e da sra. Hilda Corrêa Mascarenhas, ambos funcionários da ABI.

CASAMENTOS

Com a srta. Dinah Teles da Conceição, filha do sr. e sra. Leozínio Evangelista de Sousa, casase hoje, o sr. Miguel Ferreira Pires, filho do sr. e sra. Manoel Arcanjo Pires. A solenidade religiosa será efetuada às 17,15 horas na Paróquia do Santo Sepulcro de Cascadura, onde os noivos receberão cumprimentos.

Casam-se, hoje, o sr. Carlos Alberto Mendes Melo e a srta. Shirley Pereira. Os nubentes receberão seus convidados na Rua 12 de Outubro, 870.

— Na Matriz do Sagrado Coração de Jesus, na Rua Benjamim Constante, hoje, às 18 horas, será realizado o enlace matrimonial da srta. Zuleika, filha do nosso colega de "O Globo", José Ribeiro e de sua espôsa, sra. Idalina Duarte Ribeiro, com o sr. Cândido Bartolomeu dos Santos.

HOMENAGENS

Realiza-se no dia 17, às 20 horas, no salão de festas do Botafogo de Futebol e Regatas, o banquete que amigos, admiradores e colegas do ministro Ari Franco lhe oferecem por motivo de sua investidura no mais alto cargo do Supremo Tribunal Federal. As listas de adesões a essa homenagem são encontradas no Senado Federal, no "Jornal do Comércio", na casa Raul Campos Rua Miguel Couto, 27, na livraria Freitas Bastos, no Jockey Club Brasileiro, na Biblioteca do Fôro, com o dr. Rubens Costa e na secretaria da ABI, com o sr. Júlio Moreira.

VIAJANTES

Com destino a Vitória, no gozo do Prêmio de Viagem de Boa Vizinhança, que lhe foi conferido pela Colméia de Pintores do Brasil, segue hoje, sábado, o sr. Wagner Fraguas, dileto aluno do saudoso prof. Levino Fânzeres, há pouco falecido. Wagner Fraguas aproveitará sua estada no Espírito Santo para fixar paisagens para suas telas.

COMEMORAÇÕES

Comemora-se, no próximo dia 17, o 52.º aniversário de fundação do Bangu A. C.. A diretoria aprovou vasto programa comemorativo, que será encerrado com um grande baile, dia 29, e desfile de tôdas as equipes do clube e secções da Fábrica, dia 1.º de maio, no Estádio Proletário.

FESTAS

Amanhã, o corpo social do Bangu A. C. contará com uma "soirée-dançante", com início às 20 horas.

— Em prosseguimento ao programa social do mês em curso, a diretoria do Olímpico Club fará realizar, hoje, sábado, das 18,30 às 21,30 horas, mais uma tarde-dançante, dedicada aos associados e suas famílias, com o concurso musical da Orquestra Roiyan, sob a direção de Naylor. O ingresso será feito com a carteira social ou de família.

— *São Cristóvão F. R.* — Será realizado hoje, sábado, nos salões do São Cristóvão de Futebol e Regatas, grandioso baile patrocinado pela candidata a Rainha do Clube para o corrente ano de 1956, srta. Elza Portela da Silva. Animará a festa a Rio Orquestra, sob a batuta de Lima. O departamento social do grêmio alvo convida a imprensa em geral, autoridades desportivas e clubes co-irmãos para abrilhantarem a festa com seus comparecimentos.

— Está marcada para o próximo dia 20 nos salões do Automóvel Clube do Brasil, uma festa do tipo "boite-show", com a participação de conhecidas figuras do nosso broadcasting.

AÇÃO DE GRAÇAS

Em ação de graças pela vitória da candidatura J. K. o sr. Antônio Francisco de Sousa, residente na Rua Agrário Meneses, 334, em Vaz Lôbo, mandará resar missa na igreja de Cristo Rei, em Vaz Lôbo, amanhã, às 18 horas.

MISSAS

Por alma do sr. Manoel Lopes Madruga, sua família manda resar missa de sétimo dia na próxima segunda-feira, dia 16, às 11 horas, na igreja de Nossa Senhora do Rosário.

José Lewgoy apresenta Cinemota

Paris, abril de 1956 via Panair:

AINDA BEM

DESDE a visita do Presidente Juscelino Kubitschek à França somos levados à sério pela imprensa francesa. Os efeitos benéficos da visita de JK ainda se fazem notar. Agora mesmo os jornais dão grande destaque à inauguração da Maison de France no Rio e ainda ontem no cinema Normandie vimos a notícia nas Atualidades Pathé e a reação simpática da plateia ao ver a figura do sr. [illegible] cortando a fita inaugural é uma prova da boa [illegible] causada pela rápida visita do Presidente e do renovado prestígio do Brasil na Europa. Contudo persistem ainda as piadinhas maliciosas de France Roche, em "France-Soir". Hoje, em sua coluna, e sob o título "Os sapos do Brasil não deixaram Denise Provence dormir" a irrequieta potineira comenta a insônia dos artistas franceses durante sua visita ao Rio, insônia provocada, segundo a nota, pelos sapos-martelo. "Estes batraquios, diz a notícia, grandes como pratos, inflam-se de ar que depois expelem provocando um ruido semelhante ao do fole de uma forja". E acrescenta que, devido ao calor intenso, os artistas Marthe Mercadier, Nadine Alari, Raymond Jerome, Michel Garland e Jean Marsan foram obrigados a tomar banho". Ainda bem.

CANNES À VISTA

JA' bem pertinho à inauguração do Festival de Cannes 1956. Hoje o hebdomadario "Le Film Français" publica a relação completa dos filmes de longa metragem participantes da competição: Alemanha: "Ciel Sans Etoiles"; Argentina: "El Ultimo Perro"; Australia: "Walk into Paradise"; Austria: "Mozart e Dunca"; Bélgica: "Les Mouettes Meurent Au Port"; Brasil: "La Route" e "Sous Le Ciel de Bahia"; Bulgária: "Point Premier de l'Ordre du Jour"; Canadá: "Le Berger"; Espanha: "La Tarde de Los Toros"; Estados Unidos: "Une Femme en Enfer" e "L'Homme Qui En Savait Trop"; dois outros filmes americanos serão exibidos fora do concurso: "Plus Dure Sera la Chute" e "L'Homme à la Flanelle Grise"; Finlândia: "Soldat Inconnu; Inglaterra: "Yeld to the Night"; Grécia: "La Fille en Noir"; Hungria: "Un Petit Caroussel"; India: "Father Pachaldi" e "Schevgyachya Shenga"; Itália: "Il Ferroviere" e "Les Amoureux"; Japão: "Si Les Oiseaux Savaient" e "Le Christ de Bronze"; Marrocos: "Le Medecin Malgré Lui"; México: "La Manda e Escondida"; Filipinas: um filme ainda sem título (?); Polônio: "L'Ombre"; Rumania: "L'Affaire Protar"; Suécia: "Les Sourires d'Une Nuit d'Eté"; Tcheco-Eslováquia: "Le Commandant"; Rússia: "Othelo, Poéme Pedagogique e Mére"; Iugoeslávia: "Hanka". Participam também do Festival com filmes documentários os seguintes países: Dinamarca, Israel, Luxemburgo, Noruega, Nova Zelândia, Holanda, União Sul-Africana.

O mesmo jornal anuncia também a presença dos seguintes artistas americanos: — Kim Novak, Suzan Hayward, Fernando Lamas, Arlene Dahl, Fred McMurray e Bing Crosby. A França enviará seus artistas Gerard Philippe, Michele Morgan, Brigitte Bardot, Martine Carol e Eddie Constantine. E o Brasil?

PARIS BY NIGHT

COM a volta da Primavera, e dos turistas, animadíssima a vida noturna parisiense. Outro dia o "Macumba" festejou seu quarto aniversário. A mais recente atração do cantinho mais ou menos brasileiro é Colette Mars que ajudou a soprar o bolo de aniversário em companhia do consul brasileiro em Paris e das vedetes Sophie Desmarets, Nadia Gray e Odile Versois. Num cantinho da boite, inteiramente esquecidos de tudo, um casalsinho amoroso: Andrey Hepburn e Mel Ferrer ali para ouvir seu artista favorito: Caco Velho.

Uma boa notícia para muitos brasileiros veteranos de Paris: a reabertura do "Nouvelle Eve" com um excelente "show" e as melhores "girls" de Paris, depois do Lido.

HITCHCOK DE NOVO

VIMOS "The Trouble With Harry", o novo filme de Hitchcok. Dono absoluto do seu "metier", o fabuloso diretor diverte-se agora em criar dificuldades a si próprio. A dificuldade no caso de "Harry" é o próprio Harry. Harry é um cadáver que um garotinho descobre em meio a uma bucolica paisagem de outono. Cinco ou seis pessoas também descobrem Harry. Mas, para fugir à suspeita todos procuram fazer desaparecer o cadáver. E pelas mesmas razões fazem-no reaparecer. E toca a enterrar e desenterrar Harry durante o filme todo. "The Trouble With Harry" é um filme insólito na carreira de Hitchcok, uma farsa macabra, uma piada, um paradoxo, um "divertissement" genial. Hitchcock não só demonstra mais uma vez o seu dominio absoluto da técnica de cinema como também prova a sua maestria na utilização funcional do colorido. Mas uma "trouvaille" verdadeiramente sensacional é o garotinho que dará a solução do filme, graças à confusão que faz na nomenclatura do tempo. "Para êle, hoje pode ser amanhã ou ontem, e amanhã poderá ser ontem ou hoje, ou vice-versa. "The Trouble With Harry" quer dizer mais ou menos "O Que é Que Há Com Harry?". Não há nada com Harry, Harry morreu ontem, ou hoje. Ou amanhã?

OS NOMES DE HOJE

LEON, é claro. Com boas vindas.

Ciência ao alcance de todos

Astronomia — II

HOJE apresentamos a conclusão do artigo publicado em 7 do corrente no qual iniciamos uma rápida biografia das estrelas. No presente artigo será focalizada a massa das estrelas, indicando as diversas variações que ocorrem no universo, em relação ao volume e à densidade.

A massa da estrela, isto é, a quantidade de matéria que nela se contém, encontra-se encerrada no que, de certo modo são limites naturais; não pode ir a mais de um número de gramas que se escreve 1.036, ou seja com 1 seguido de 36 zeros, nem pode ter menos de 1032; se tivesse mais, a fôrça de radiação que brota do interior seria tão elevada que despedaçaria a estrêla; se tivesse menos, a fôrça de gravitação que mantém unidas as moléculas do astro, seria insuficiente e a estrêla se dispersaria no espaço.

A pouco e pouco e por motivos que ainda não estão totalmente esclarecidos, mas que se ligam sem dúvida alguma a fenômenos de contração da estrêla, a temperatura vai subindo, ao mesmo tempo que o astro emite luz e vai mudando de cor; do vermelho se passa ao alaranjado e ao amarelo escuro (3.000º-5.000º) daí ao amarelo (5.000º-7.500º), depois ao branco-amarelado com 7.500-11.000º, e ao branco-azulado ou esverdeado com temperaturas que atingem os 30.000º; simultâneamente, a estrela vai se contraindo, e, ao atingir a temperatura máxima, coloca-se, como tamanho, a meio da escala das estrelas.

Até êste ponto, a estrela comporta-se naturalmente, como um gás, aumentando a temperatura com a redução de volume; mas daqui por diante a estrela já se não comporta como um gás; então, a contração prossegue, mas acompanha-se duma queda de temperatura. A estrela vai diminuindo de dimensões e vai tornando-se cada vez mais fria, caminhando-se para o que se chama uma estrela anã. Estas estrelas anãs são extremamente numerosas no Céu; se numa esfera de 100 anos-luz de raio, isto é, numa esfera que a luz, sempre a 300.000 km por segundo, pode atravessar, na maior dimensão, em duzentos anos, se deve contar em média 10.000 estrelas podemos calcular que destas sòmente cêrca de 100 são maiores que o Sol, que é uma estrela anã, amarela de apenas 6.000º de temperatura à superfície e que já deve ter ultrapassado metade do seu caminho para a extinção total; 1.000 são de tamanho semelhante ao do Sol; as 8.900 estrelas restantes são tôdas anãs, de volume inferior ao do Sol.

NAS estrêlas anãs, a matéria encontra-se extraordinàriamente concentrada; na que forma com Sirius um sistema binário a densidade da matéria é 60.000 vêzes superior à da água: o que significa que o centímetro cúbico de estrela pesaria 60 quilos; isto porém, nada é em comparação com a estrela de Kuiper, de diâmetro igual à metade do diâmetro da Terra e em que a densidade, segundo parece é de ordem de 36.000.000, o que só deve ser possível por se terem perdido os eletrons dos átomos que são como se sabe o elemento leve que lhes dá amplitude. Perdendo sempre temperatura, porque o calor da gravitação já não compensa a perda por radiação, a estrela esfria ainda mais e torna-se luminosa, passando pelo mínimo que se conhece, 0,00002 da luminosidade do Sól, e acabando completamente fria e escura. Será uma estrela morta, a não ser que a certo momento neste seu último estádio de evolução, e talvez porque a radiação acaba por exercer sùbitamente uma pressão menos que as fôrças de gravitação, a estrela sofra um desabamento, logo seguido de uma violenta explosão que a torna vivamente luminosa durante algum tempo mas depois a deixa diminuida e de tal modo que há exemplos de estrelas em que a superfície de radiação passou a 36 vêzes menos do que era antes da catástrofe.

Rádio & TV

Ricardo Galeno

Raiva

VOCÊS já ouviram o novo samba de Dorival Caymmi? Pois é. E' justamente o que diz:

— "Só louco amou como eu
[amei...
Só louco quis o bem que eu
[quis...".

Trata-se da composição mais linda dos últimos três meses, muito embora o senhor Tango ande de cabeça em pé, circulando em tôdas as direções e até mesmo cantando de galo nos melhores horários radiofônicos.

"Só louco" é um grito bem dado, um samba todo bom, todo sinceridade de coração, um "ai" dos mais sentimentais e que o maldito Tango vem atrapalhando só pra "abandonear" a gente.

(Estou fulo).

Apenas uma idéia

O SAMBA "Molambo" já tem a sua gravação definitiva em matéria de voz masculina. Trata-se da gravação Odeon, com Roberto Luna, o cantor mais despenteado do Rádio, gravação que é uma beleza, uma gostosura, uma tara e que, por tudo isso, está vendendo hectares em tôdas as praças do Brasil.

Resta, agora, uma gravação definitiva, em disco Copacabana ou Victor, com uma voz feminina assim da fôrça total de uma Dircinha Batista ou de uma Angela Maria.

(Não é boa a idéia?).

Isabel

CHAMA-SE Isabel simplesmente. Sem Silva, sem Vasconcelos, sem nada. Apenas Isabel. Figura dêste tamaninho, dona, porém, de uma voz elefantina, seguindo a escola de Angela Maria — que, não sei se os senhores sabem, já faz escola.

Pois bem.

Isabel apareceu na Mayrink armada de voz e muita esperança, entrou na sala do diretor, cantou alguns sambas, mostrou tudo que sabia fazer com a garganta morena e o resultado é que na próxima quarta-feira, no horário das 20,30, será lançada grande, com acompanhamento de orquestra, legenda bem escrita e um samba cachorro de bom.

(Não deixem, portanto, de ligar a novata e futurosa Isabel).

"Política em quadrinhos"

TODOS sabem que o melhor programa político do Rádio atende pelo nome de "Panorama Político" e é transmitido, diariamente, no horário das 22,35, através da onda da Mayrink Veiga, uma estaçãozassa de bôa.

Pois, dentro do citado programa, o seu organizador comete uma seção chamada "Política em Quadrinhos" — que é qualquer coisa de interessante.

E' uma seção que sabe de tudo, que vê tudo, que comenta fatos e nada mais que fatos, que dá os seus gôzos, as suas ripadas, que critica construtivamente e chaqualha inteligentemente.

(E' uma seção e tanto, essa que se chama "Política em Quadrinhos").

Encontro com a saudade

UM suspensório sonoro prendia as calças da minha sensibilidade. Enfiei as mãos na ternura dos bolsos do paletó, meti uma baixação de cabeça, ganhei a primeira rua comprida e passeei a minha tristeza por sôbre a calçada suja e indiferente ao meu estado.

Numa transversal escutei um "psiu". Escutei, mas não lhe dei a menor bola, porque "psiu" é troço impessoal, e eu tenho nome — pequeno, é verdade, mas um nome, pelo qual devo ser chamado ou gritado.

O "psiu", entretanto, insistiu. Arrisquei um ôlho e, batata: era comigo mesmo.

— O que você quer, Saudade?

— perguntei.

E a Saudade:

— Nada, apenas saber se você está castigando umas lágrimas de vez em quando...

— Estou. E daí?

— Nada. Era só pra saber...

E se foi, a bandida, numa cadência de loura!

Jôgo

A TV-TUPI vai mandar pra cima da gente um interessante jôgo de boliche, ou melhor: vai jogar boliche com os frequentadores do seu auditório e também com os senhores telespectadores.

Vi o "trailler" da coisa, gostei quilômetros e achei acertada a idéia de entregarem a Lidia Matos e Murilo Nery a animação do brinquedo repleto de prêmios.

(Vou torcer dentro do short).

Doente

POSITIVAMENTE estou doente e amanhã mesmo consultarei o meu médico sôbre êsse gôsto desgraçado de Lua que estou sentindo na boca!

Ruim

LUIZ Claudio é um ótimo cantor. Melhor talvez que os melhores que têm aparecido ultimamente. Entretanto, Luiz Claudio gravou um troço tão ruim, mas tão ruim, que todos os seus admiradores fizeram uma pausa pra esquecer semelhante barbaridade em matéria de escolha.

O troço gravado tem ritmo de marcha e começa dizendo assim, nos seus versos horrorosos:

"Eu não morro sem ver Paris
é uma jura que há muito
[tempo eu fiz...".

(Uma pena).

Luiz de Carvalho

NÃO sei porque, mas a verdade é que dei pra acordar cedo. Não sei se é desencanto da cama, se é calor, se é medo de sonhar lourices, etc.

E porque tenho acordado cêdo, venho acompanhando o Luiz de Carvalho no seu programa matinal, feito à base de discos, bom humor, pouca publicidade, entrevistas e otimismo.

Luiz de Carvalho dá um tratamento todo especial ao seu programa, movimenta o bicho direitinho, prende o ouvinte mais exigente e agrada, agrada e agrada.

(Bom programa, êsse que é dirigido pela simpatia de Luiz de Carvalho e que a Rádio Globo manda para o ar na hora em que o Brasil toma café com pão e manteiga).

Assuntos alinhavados

APESAR das chuvas reinantes, o calor continua imperando em pleno mês de Abreu, isto é: em pleno mês de Abril. Juscelino Kubitschek falou n'A Voz do Brasil e falou sôbre o Plano quinquenal rodoviário, bolado em boa hora. Amanhã, a "Buate Martini", da TV-Tupi funcionará à base de Luiz Bonfá, maestro e orquestrador Carlos Jobin, Jean Pierre, cantora Celeneh Costa e moreneza de Heloisa Helena. A Organização Victor Costa convida para um coquetel, ao ensejo do lançamento do novo programa de Francisco Anysio, intitulado: "O Norte é de Morte". Por falar em Francisco Anysio, devo dizer que o proprietário de "Vai Levando" está acamado, em consequência de um dente mal arrancado. Acabo de saber que a TV comercial na Suécia não será permitida. Cacilda Becker está brilhando enormemente na TV-Rio. Sonhar não vale à pena e caranguejo só engorda nos meses que não têm "M". São cinco horas da tarde e o telefone bem que podia tocar. Enquanto estas coisas acontecem ou vão acointecer, Elizete Cardoso procura uma canção bonita. Antonio Maria vai se expor em vitrine de livraria e, desde já, estou economizando, pois pode suceder uma situação de "Borboleta Amarela" (mil pratas a voada) e eu não estou aqui pra passar vexame e não ler a inteligência. A Rádio Tupi está tinindo de boa e J. Antonio D'Avila mais magro e mais madeira de dar em doido. O samba "A vontade de morrer voltou tôda" vai ser gravado pela cantora Lana Bitencourt, em face de um descuido do cantor Roberto Luna. Lupiscinio Rodrigues continua em São Paulo, Everardo Guilhon fazendo as "Oropas", Reinaldo Dias Leme mandando notícias dos Estados Unidos para a dona Revista do Rádio publicar e Candinho voando para Silvia Teles, que é o seu grande estado dalma. No mais, é como diria um bêbedo às 4 da madrugada: "eu bebo e a desgraçada fica flutuando...".

Hoje é sábado

HOJE, segundo a folhinha da parede, é sábado. E sábado é dia em que as mulheres ficam mais lindas, mais inteligentes e, sobretudo, mais carinhosas.

Sábado é também um dia mulato radiofônico, muito auditoriano e acreditem, muito Cesar de Alencar. Com a sua simpatia, o seu programa movimentado, repleto de atrações e de vozes assim do quilate Julie Joy.

Ah, sábado amigo, eu te recebo todo, pensando desde já que amanhã serás domingo!

Sílvia Teles — a que voltou de São Paulo

Retrato

UM traço em pé, óculos em cima do nariz, meia dúzia de músicas engatilhadas — eis Hianto de Almeida, o Pastor.

Recado

JAIR Amorim, meu nêgo: queira apressar a situação combinada dentro daquele ritmo de breque.

Férias

ZILDA do Zé está descansando da refrega carnavalesca. Enquanto isso, sua parceira, faz tudo pra conquistar um lugar ao sol.

Bom

A RADIOLÂNDIA me disse que Luiz Vieira (o sujeito que melhor faz toada no Brasil) está praticamente bom, depois daquela complicação de pulmão fora do lugar, coração descompassado e outras atrapalhações viscerais.

(Estou contente).

Ausência elegante

HÁ, precisamente 200 anos, não boto os olhos na figura elegante de Aurélio de Andrade.

(Será possível?).

Um tapa no ombro

É o que estou com vontade de aplicar no Sergio Vasconcelos, todo Diretor da Rádio Nacional.

(A pedida foi boa).

Ponto final

BEM. Não há mais fôlego. Já dei o que podia dar e assim mesmo do jeito que os senhores estão vendo. Espero, entretanto, que todos me perdoem, pois estou escrevendo numa sexta-feira, 13, e numa sexta-feira, 13, o máximo que a gente pode dar, em qualidade, é essa droga chupada como um caroço de manga.

(Tchau, boas lourices e saravá pra todos!).

Astrologia

Mirakoff

HOJE, 14 — A tarde pode iniciar viagem, contratar núpcias: a parte da manhã será imprópria para tratar de negócios imobiliários.

PARA OS NASCIDOS:

ENTRE 22 DE DEZEMBRO E 20 DE JANEIRO

Insatisfação, mal-estar pela manhã. A tarde e a noite serão auspiciosas. 6, 14 e 23; 733, 827 e 819 (horas e números).

ENTRE 21 DE JANEIRO E 18 DE FEVEREIRO

Desapontamentos e iniciativas frustradas. A tarde será venturosa, com lucros em negócios femininos. 14, 15 e 16; 680, 734 e 815 (horas e números).

ENTRE 19 DE FEVEREIRO E 20 DE MARÇO

Mal-estar, abalos físicos; a tarde e a noite serão melhores. 2, 3 e 16; 123, 253 e 518 (horas e números).

ENTRE 21 DE MARÇO E 20 DE ABRIL

Angústia e idéia de revolta. A tarde e a noite serão de melhores auspícios. 8, 16 e 19; 614, 713 e 812 (horas e números).

ENTRE 21 DE ABRIL E 20 DE MAIO

Desprendimentos, euforia. A tarde será favorável aos namorados. 17, 18 e 19; 112, 211 e 340 (horas e números).

ENTRE 21 DE MAIO E 20 DE JUNHO

Desejos insatisfeitos, contradições e pequenos acidentes. A noite será venturosa em reuniões 18; 324 429 e 567 (horas e números).

ENTRE 21 DE JUNHO E 22 DE JULHO

Habilidade, êxito em todos os empreendimentos. Conquistas amorosas e venturas em negócios. 14, 20 e 24; 611, 816 e 823 (horas e números).

ENTRE 23 DE JULHO E 23 DE AGÔSTO

Acontecimentos inesperados e encontros felizes. Não seja pródigo sem ser avarento. O belo sexo gosta de liberalidade. 1, 2 e 3; 923, 906 e 838 (horas e números).

ENTRE 24 DE AGÔSTO E 22 DE SETEMBRO

Desarmonia conjugal, contrariedades com parentes; a tarde e a noite serão propícias. 16, 18 e 20; 34, 37 e 97 (horas e números).

ENTRE 23 DE SETEMBRO E 20 DE OUTUBRO

Descontentamento, aflição por causa de parentes ou amigos. 7, 8 e 9; 232, 431 e 495 (horas e números).

ENTRE 21 DE OUTUBRO E 22 DE NOVEMBRO

Sonhos estranhos e visões fantásticas. 19, 11 e 17; 528, 613 e 712 (horas e números).

ENTRE 23 DE NOVEMBRO E 21 DE DEZEMBRO

Negócios arriscados e viagens perigosas. Ameaça de acidentes, nervosismo e indisposição orgânica. 8, 9 e 11; 35, 45 e 55 (horas e números).

políticas e mundanas. 13, 15 e

Clínica Médica — Doenças de Nutrição
Telefone: 42-1614
SENADOR DANTAS, 20 - 5.º and.

QUINTA-FEIRA, DIA 19, A GRANDE ESTRÉIA DO CINEMA NACIONAL, EM QUE
RONALDO LUPO, TERESA RACHEL, ZÉ TRINDADE E GRANDE ELENCO
APARECERÃO NA MAIS DELICIOSA COMÉDIA MUSICAL QUE ABRIRÁ A TEMPORADA DE 1956
"GENIVAL É DE MORTE"
Que fará rir de comêço ao fim os "fãs" de Lupo, no papel de "Genival", que agora cismou de inflacionar suas conquistas amorosas — Zé Trindade é o Conselheiro . . . Imaginem ! ! !
Prod. de Ronaldo Lupo — Direção de Aluízio T. de Carvalho — Apresentação da Dist. de Filmes "Sino" Ltda. — Realizado na Sacra Filme

CARTAZ

TEATROS

CARLOS GOMES - 22-7581 - "Aperta o Cinto"; ... às quintas, sábados e domingos às 16 horas.
COPACABANA - 38-1818 - "A Filha de Parreira"; às 21,30 horas. Vesp. às quintas, sábados e domingos às 16 horas.
DULCINA - 32-5817 - "Otelo"; às 21 horas. Vesp. às quintas, sábados e domingos, às 16 horas.
DUSE - 22-1239.
FOLIES - 27-8216 - "E' Samba na Maloca" às 20,20 e 22,20 horas. Vesp. às quintas, sábados e domingos, às 16 horas.
GLORIA - 22-8016.
GINASTICO - 42-4090 - "Marta Sauer"; às 21 horas. Vesp. às quintas, sábados e domingos, às 16 horas.
JARDEL - 28-8717 - "Nu Mundo da Lua"; às 20 e 22 horas; vesp. às quintas, sábados e domingos às 16 horas.
JOÃO CAETANO - "Agora a Coisa Vai" às 20 e 22 horas. Vesp. às quintas, sábados e domingos às 16 horas.
MADUREIRA - "Quem é Que Não Gosta" às 21 horas.
MUNICIPAL - 42-5108.
RECREIO - 22-3164 - "A Boca é Boa" - às 20 e 22 horas. Vesp. às quintas, sábados e domingos às 16 horas.
REPUBLICA - 22-0272 - "Skating Vanities" e "Dancing Waters"; às 21 horas; aos sábados sessões às 20 e 22 horas; vesp. às quintas, sábados e domingos às 16 horas.
RIVAL - 22-2721 - "Os Filhos do Brasil" - às 20 e 22 horas; vesp. às quintas, sábados e domingos às 16 horas.
SERRADOR - 42-6442.
TABLADO - 26-4555 - "Pluft o Fantasminha", aos domingos às 16 horas.
TEATRO DE ARENA - (Hotel Glória) 25-7272.
TEATRO DE BOLSO - 27-1037 - "Três à Meia Luz". Às 21 horas. Vesp. às quintas, sábados e domingos às 16 horas.
TIJUCA — "Cupido nas Furnas"; às 20 e 22 horas. Vesp. às quintas, sábados e domingos às 16 horas.

CINEMAS

Os lançamentos

MARTY (Marty). Americano. 15 prêmios internacionais, inclusive o correspondente ao melhor filme no VIII Festival de Canes do ano passado, 4 "Oscars" conferidos, respectivamente, ao "melhor filme", "melhor ator", "melhor diretor" e "melhor história", relativos a 1955. Uma história simples (e de infinita ternura) de amor entre um rapaz e uma jovem, ambos feios e ambos tímidos. Direção de Delbert Mann. ELENCO: Ernest Borgnine, Betsy Blair. Nos cinemas VITÓRIA, COPACABANA, BOTAFOGO, AMÉRICA, ABOLIÇÃO. Horário 2 - 4 - 6 - 8 e 10 horas.

MARUJOS E SEREIAS (Hit the Deck). Americano. Comédia musical com uma trama a cargo de um bando de marujos em folga. Direção de Roy Rowland. Cinemascópio e tecnicolor. — ELENCO: Jane Powell, Tony Martins, Debbie Reynolds, Walter Pidgeon, Vic Damone, Gene Raymond, Ann Miller Russ Tamblyn. Nos 3 cines METRO. Horário: 2 - 4 - 6 - 8 e 10 horas.

O GRANDE GUERREIRO (Chief Crazy Horse). Americano. Victor Mature como um chefe de apaches que luta pela preservação dos domínios dos peles-vermelhas. Direção de George Sherman. Cinemascópio e tecnicolor. — ELENCO: Victor Mature Suzan Ball, John Lund. Nos cinemas SÃO LUIZ, REX, RIAN, CARIOCA. Horário: 2 - 4 - 6 — 8 e 10 horas.

A NOITE CONSPIRA COM A MORTE (A Life in the Balance). Americano. Filme policial de tensão, com os episódios ocorridos no México. Direção de Harry Horner. ELENCO: Ricardo Montalban, Anne Brancoft, Lee Marvin, Rodolfo Acosta. Nos cinemas ODEON, LEBLON, GUANABARA, FLORIANO, TIJUCA, MONTE CASTELO. Horário: 2 - 3,40 - 5,20 - 7 - 8,40 e 10,20 horas.

FALSA OBSESSÃO (Obsession). Franco-Italiano. Melodrama de amor e intriga policial passada num circo e com um casal de trapezistas que procura ocultar um crime sofrendo imputação de um outro delito. Em Eastmancolor. Direção de Jean Dellanoy. ELENCO: Michele Morgan, Raf Vallone, Jean Gaven, Marthe Mercadier, Louis Seigner. Nos cinemas AZTECA, COLISEU, CARUSO, IMPERATOR, PAX, S. PEDRO. Horário: 2 - 4 - 6 - 8 e 10 horas.

QUEM NÃO TIVER PECADO (Chi è Senza Peccato). Italiano. Melodrama romântico, com pecados, arrependimentos e reconciliações. Direção de Raffaelo Matarazzo. ELENCO: Amedeo Nazzari, Yvonne Samson, Gualtiero Tulminti, Annamaria Sandri. Nos cinemas ART-PALÁCIO, PRESIDENTE, RIVOLI, ESKYE e CASSINO. Horário: 2 - 4 - 6 - 8 e 10 horas.

A FILHA DE MATA-HARI (La Figlia di Mata-Hari). Italiano. A bailarina Ludmilla Tcherina como filha da espiã Mata-Hari, espionando à maneira da mãe, agora durante a segunda guerra mundial. Direção de Renzo Meneucci. Em Ferrânia-Color. ELENCO: Ludmilla Tcherina, Erno Grisa, Milly Vitale, Frank Latimore. Nos cinemas PLAZA, ASTÓRIA, OLINDA, PRIMOR, HADOCK LOBO MASCOTE COLONIAL. Horário: 2 - 4 - 6 - 8 e 10 horas.

REPRESENTAÇÕES

A MORTE RONDA O ESPETÁCULO (Ring of Fear). Americano. Um palhaço ... uma série de crimes num circo movido por ciúmes mórbidos. Direção de Jack Webb. Em Cinemascópio e Warnercolor. ELENCO: Clyde Beatty, Mickey Spillane. Nos cinema PATHÉ. Horário: 2 - 4 - 6 - 8 e 10 horas.

CIRCO VIOLA NÃO MORREU (Nacional). ... ELENCO: Cyl Farney, Inalda de Carvalho. Nos cinemas IMPÉRIO. Horário: 2 - 3,40 - 5,20 - 7 - 8,40 e 10,20 horas.

CENTRO

CAPITÓLIO - 22-6738 - "Sessões Passatempo".
CATUMBI - 22-3681.
CENTENÁRIO - 43-8543.
CINEAC TRIANON - 42-6524 - "Sessões Passatempo".
ESTÁCIO DE SÁ - 32-2923 - ...
FLORIANO - 43-9074 - "A Noite Conspira Com a Morte".
IDEAL - 42-1218 - "Demônio das Selvas".
IRIS - 42-0762.
METRO PASSEIO - 22-6141 - "Marujos e Sereias".
ODEON - 22-1508 - "A Noite Conspira Com a Morte".
OLIMPIA - 42-4983 - "Fanfan, La Tulipe".
PATHÉ - 22-8795 - "A Morte Ronda o Espetáculo".
PALÁCIO - "O Escândalo do Século" (Festival da Fox, em Cinemascópio).
PLAZA - 22-1097 - "A Filha de Mata-Hari".
PRESIDENTE - 42-7128 - "Quem Não Tiver Pecado".
PRIMOR - 43-6681 - "A Filha de Mata-Hari".
REX - 22-6327 - "O Grande Guerreiro".
RIO BRANCO - 43-1639 - ...
RIVOLI - "Quem Não Tiver Pecado".
S. JOSÉ - ... "Taverna Maldita".
SÃO LUIZ - 25-0020 - "Marty".

ZONA SUL

ALASKA - "Mare Nostrum".
ALVORADA - 57-2795 - "Meu Destino é Pecar".
ASTORIA - 47-0466 - "A Filha de Mata-Hari".
AZTECA - 45-6813 - "Falsa Obsessão".
BOTAFOGO - 26-2506 - "Marty".
CARUSO COPACABANA - 57-5134 - "Falsa Obsessão".
COPACABANA - "Marty".
DANUBIO - 37-1980.
FLORESTA - 26-6257 - "O Poder da Mulher".
GUANABARA - 26-9339 - "A Noite Conspira Com a Morte".
IPANEMA - "Demônio das Selvas".
LEBLON - 27-0800 - "A Noite Conspira Com a Morte".
METRO COPACABANA - "Marujos e Sereias".
MIRAMAR.
NACIONAL - 26-6072.
PAX - 47-2668 - ... e "Inocência Criminosa".
POLITEAMA - 25-1143 - "A Doca do Diabo" e "Fora do Planeta".
RIAN - 47-1144 - "O Grande Guerreiro".
ROYAL - "Sessões Passatempo".
ROXY - 27-2845 - "O Escândalo do Século".
... - 25-7679 - "O Grande Guerreiro".

ZONA NORTE

AMERICA - 48-4519 - "Marty".
AVENIDA - 22-1667 - "A Cruz do Meu Destino".
BANDEIRA - 28-7575 - "Super-Homem Vôa de Novo".
CARIOCA - "O Grande Guerreiro".
FLUMINENSE - 28-1404 - "A Loba".
GRAJAU - 38-1311.
HADDOCK LOBO - 48-9610 - "A Filha de Mata-Hari".
MADRI - 48-1184 - "O Escândalo do Século".
MARACANÃ - 48-9900 - "O Escândalo do Século".
METRO TIJUCA - 48-9970 - "Marujos e Sereias".
MASCOTE - 48-1418 - "A Cruz do Meu Destino".
OLINDA - 48-1032 - "A Filha de Mata-Hari".
PALACIO VITORIA - 48-1971 - "Todos os Irmãos Eram Valentes".
SANTO AFONSO.
SANTA ALICE - 38-9993 - "O Escândalo do Século".
SANTA RITA - 28-2279.
ESKYE - 28-1355 - "Quem Não Tiver Pecado".
VILA ISABEL - 38-1310 - "Pela Senda do Mal" e "Humberto D".

SUBURBIOS DA CENTRAL

ABOLIÇÃO - "Marty".
AGUA SANTA - "Fúria do Desejo" e "Escrava do Prazer".
ALFA - 29-2815 - "Roma, às 11 Horas".
ANCHIETA.
BANDEIRANTES - 29-3262 - "Inferno Verde" e "Humberto D".
BARONEZA.
BELMAR - 39-1744 - "Torturada Pela Paixão".
BENTO RIBEIRO.
BONJA REIS.
CACHAMBI - 29-4717.
COELHO NETO.
COLISEU - 29-8753 - "Falsa Obsessão".
EDISON.
GUARACI.
REGENCIA.
IRAJÁ - 48-8330 - "Só Resta Uma Lágrima".
JOVIAL - 29-0652.
LEOPOLDINA - "O Escândalo do Século".
MARIANA.
MADUREIRA - 29-0411 - "A Filha de Mata-Hari".
MASCOTE - 29-1222 - "Kalapalo".
MODELO - "Rio, 40 Graus".
MONTE CASTELO - 29-8250 - "A Noite Conspira Com a Morte".
NOVO HORIZONTE.
PADRE NOBREGA.
PIEDADE - 29-5198 - "Quem Não Tiver Pecado".
PILARES - 29-6600.
QUINTINO - 29-8325.
REALENGO.
ROULIEN - 29-5391 - "Sinfonia Eterna".
RIDAN - 49-1633 - "A Tragédia de ... Um Erro" e "Operação Diplomática".
S. CRISTOVÃO - 28-4925.
S. JERONIMO.
TODOS OS SANTOS.
TRINDADE - 49-3838.
TUPI - 49-8198 - "Duas Noites com Cleópatra".

SUBURBIOS DA LEOPOLDINA

BONSUCESSO - "Demônio das Selvas".
LEOPOLDINA.
MAUA' - "Quem Não Tiver Pecado".
ORIENTE - 30-1131 - "Aconteceu na 5a. Avenida" e "Jogadores Sem Lei".
PARAISO - 30-1060 - "Anjos Caídos" e "Odaliscas das Arábias".
PENHA - 30-1121 - "Trampolim do Diabo" e "Vidas em Brumas".
PALACIO HIGIENOPOLIS - "Quem Não Tiver Pecado".
ROSARIO - 30-1882 - "Sementes da Violência".
RAMOS - 30-1094 - "Alma Invencível" e "Casanova Júnior".
SANTA CECILIA - 30-2668 - "Jerônimo" e "Lábios Que Mentem".
S. GERALDO - ...
SANTA HELENA - "Um Retrato de Mulher".
... - 30-4181 - "Falsa Obsessão".

ILHA DO GOVERNADOR

... - "Meu Filho, Minha Vida" e "Isca de Amor".
JARDIM - "Rio, 40 Graus".

NITEROI

CASSINO ICARAI' - "Quem Não Tiver Pecado".
CENTRAL - "O Escândalo do Século".
EDEN.
ICARAI' - "A Cruz do Meu Destino".
IMPERIAL - "Sangue de Vitória".
ODEON - "Demônio das Selvas".
PALACE - "Torturada Pela Paixão".

PETROPOLIS

CAPITOLIO - "Demônio das Selvas".
D. PEDRO - "Fora do Planeta" e "A Doca do Diabo".
PETROPOLIS - "O Escândalo do Século".
SANTA TERESA.

JACAREPAGUA

BARONESA.

BANGU

MODERNO.
MOÇA BONITA - "Gorila Assassino".

CAXIAS

BRASIL.
CAXIAS — "Jerônimo".
PAZ — "Demônio das Selvas".
POPULAR — "A Perdida" e "Pela Senda do Mal".

NILOPOLIS

IMPERIAL —
NILOPOLIS —
S. JORGE —

VILA MERITI

GLORIA

TRES RIOS

REX — "Torturada pela Paixão".

NOVA IGUAÇU

NOVA IGUAÇU —

INAUGURANDO A GRANDE TEMPORADA DO CINEMASCOPE NA ZONA NORTE. ESKYE TIJUCA
2ª FEIRA 2-4-6-8-10
A MORTE RONDA O ESPETÁCULO
CLYDE BEATTY · MICKEY SPILLANE
WARNERCOLOR · PROIBIDO ATÉ 14 ANOS · COMPLEMENTOS NACIONAIS

HOJE 2-4-6-8-10
VITÓRIA · COPACABANA · AMÉRICA · BOTAFOGO · ABOLIÇÃO · AVENIDA · ICARAÍ
O FILME QUE MERECEU 4 OSCARS
"MARTY" melhor filme de 1955
ERNEST BORGNINE melhor desempenho
DELBERT MANN melhor direção
PADDY CHAYEFSKY melhor argumento
"MARTY" · ERNEST BORGNINE · BETSY BLAIR

HOJE
JOHNNY WEISSMULLER
O GORILA ASSASSINO
JIM das SELVA enfrenta o mais terrível monstro... PERICO!
PROIBIDO ATÉ 14 ANOS

2ª FEIRA
SÃO LUIZ · REX · RIAN · LEBLON · SANTA ALICE · CARIOCA
A SINGULAR E COMOVENTE HISTÓRIA DO HERÓI MAIS CONDECORADO DOS ESTADOS UNIDOS: AUDIE MURPHY!
UNIVERSAL INTERNATIONAL apresenta
TERRÍVEL COMO O INFERNO
CINEMASCOPE TECHNICOLOR
AUDIE MURPHY · MARSHALL THOMPSON · CHARLES DRAKE · GREGG PALMER · JACK KELLY
Direção de JESS HIBBS · Produção de AARON ROSENBERG

FESTIVAL em CINEMASCOPE Warner Bros.
UM SUCESSO EM CADA DIA NESTES CINEMAS
AZTECA · CARUSO · PAX · PATHÉ · SÃO JOSÉ · IMPERATOR · COLISEU · SÃO PEDRO
AR CONDICIONADO PERFEITO
HOJE "TAVERNA MALDITA" com JACK WEBB JANET LEIGH (PETE KELLY'S BLUES)
AMANHÃ "TERRA DOS FARAÓS" com JACK HAWKINS JOAN COLLINS IMP. 14 ANOS (LAND OF THE PHARAOHS)
TODOS OS FILMES NUM MARAVILHOSO COLORIDO!
ATENÇÃO PARA O HORÁRIO DE "TAVERNA MALDITA"
AZTECA · CARUSO · IMPERATOR · S. JOSÉ A PARTIR DAS 14 hs.
PATHÉ A PARTIR DAS 11,30 · PAX A PARTIR DAS 12 hs.
S. PEDRO A PARTIR DAS 14,40 · COLISEU A PARTIR DAS 14,30

INOVAÇÃO!
Pela primeira vez na vida noturna do Rio, um serviço completo de cozinha francesa, de 19 horas até 5 horas da manhã, a cargo de dois chefes franceses! E (depois do serviço normal de jantar) de 23 horas em diante, a cozinha de «La Cremaillere» continuará, num ambiente de ..., com os artistas
VERONICA BECK
a famosa ...ganista, e
TRIO IRAKITAN
o melhor conjunto vocal do ano, grande prêmio «disco de ouro» de 1956.
LA CREMAILLERE — INAUGURAÇÃO dia 20 de abril
AV. ATLANTICA, 2946-A

"O Crime em Chicago"

Uma aventura perigosa e romântica, onde os punhos e o coração estavam em jogo, eis o que nos oferece a Columbia Pictures em "O Crime em Chicago", filme que os cinemas Império, Floriano, Guanabara, Madureira, Bonsucesso Icaraí (Niterói), Popular (Caxias), D. Pedro e outros, apresentarão a partir da próxima segunda-feira.

Dennis O'Keefe é o intérprete dêsse vigoroso policial onde se conta a história tenebrosa de um "gangster" que mestre foi o incrível Al Capone e que, ao mesmo tempo, nos traz a música incomparável da orquestra de Xavier Cugat. Estes dois trunfos, além da encantadora Abbe Lane, distinguem "O Crime em Chicago", um filme de Fred F. Sears.

Como na vida real, são marido e mulher em "Delírio", com Françoise Arnoul

"Delírio" foi reclamado pelo público desta cidade e agora está de volta ao cartaz trazendo a sua história crua de um amor sem amanhã, inspirada no famoso drama de H. Bernstein "Le Venin" e dirigido por Pierre Billon e Giorgio Capitani. "Delírio" será apresentado a partir de segunda-feira pela Art Films no cine Art Palácio de Copacabana. Em outros papéis, aparecem ainda Raf Vallone, Françoise Arnoul e Elena Varzi; Ave Ninchi, ... Fersen Aldo Silvani e outros.

... filme da Clever Productions dirigido por ...

Jerry Lewis e Dean Martin são os principais intérpretes de "O Rei do Circo", uma comédia Vistavision da Paramount.

"O Rei do Circo", o filme que nos mostrará o Vistavision!

Está marcada para a próxima semana, nos cinemas Plaza, Astória, Olinda, Colonial, Primor, Mascote e H. Lobo, a sensacional estréia da produção Tecnicolor de Hal Wallis, "O REI DO CIRCO", uma engraçadíssima comédia interpretada por Dean Martin, Jerry Lewis, Joanne Dru Zsa Zsa Gabor, Wallace Ford e Elsa Manchester, e feita em Vistavision, ou seja o revolucionário processo de fotografar e exibir filmes.

Vistavision contribui com um encanto novo para a perfeição dessa comédia desenrolada no interior de um gigantesco e moderno circo de três pistas, as cênas nítidas e brilhantes do processo Vistavision, com largura e altura amplas e proporcionais, oferecem nos olhos imagens que não cansam nem irritam, pois obedecem às exigências do campo visual do espectador.

"Somos Todos Inquilinos" — Ana Maria Ferrero, uma das mais belas artistas do cinema italiano é a estrêla do filme "Somos Todos Inquilinos" que a Aurea Filmes lançará no próximo dia 16 no circuito do Vitória. Direção de Mário Mattoli com Aldo Fabrizi, Eduardo de Fellipo e Ana Maria Ferrero nos principais papéis.

"FRAQUEZA SEXUAL"
A MARAVILHA DA VIDA
PRODUTO GARANTIDO — CURA COMPLETA
À vendas nos seguintes endereços: Rua Pinto Soares, 287 — Caxias c/ DUARTE Av. Rio Branco, 26 8º andar, sala 802 . D F c/ INALDO Rua Saldanha Marinho, 175 Niterói c. NERY Rua Timboim, 147 . Braz de Pina c/ MARGARIDA Rua Nascimento Gurgel 22 Osvaldo Cruz c/ ROBERTO ... P Miguel c/ ALCIDES ... I.A.P.C. Quintino c/ FERREIRA

Raf Vallone e Françoise Arnoul em uma cena do filme da Art Films "Delírio", que será apresentado a partir de 2.ª feira no Art Palácio de Copacabana

Próximos LANÇAMENTOS

"A Revanche do Monstro"

"A REVANCHE DO MONSTRO" conta as emocionantes aventuras de alguns exploradores norte-americanos que capturaram nas selvas do Amazonas um terrível monstro, metade homem e metade anfíbio.

"A REVANCHE DO MONSTRO" é um filme que arrepia e faz estremecer de mêdo a quantos o assistam. É o mais horripilante engenho que a natureza produziu, um monstro milenário o único sobrevivente de uma espécie extinta há milhares de anos, o terror dos pacíficos habitantes da Flórida. Não percam êsse escalofriante filme que a Universal International apresenta a partir de segunda-feira nos cinemas: Odeon, Miramar, Alaska, Ipanema, América, Floriano, Monte Castelo, Leopoldina, Odeon (Niterói).

"Genival é de Morte" vai consagrar-se a comédia do ano

Assim é o filme, uma comédia irresistível que pode ser assistida por grandes e pequenos porque há motivo de um agrado para tôdas as compreensões. Um elenco de excelentes comediantes valorizam o argumento: Ronaldo Lupo (Genival), Tereza Rache, Catalano, Zé Trindade, Afonso Stuart, Léa Coutinho, Itala Ferreira, Grijó Sobrinho, Adelaide Chiozzo Carlos Matos, Ballet Adamo e outros.

"Genival é de Morte" é a continuação das impagáveis aventuras do "Genival" que foi criado por Lupo, em "Trabalhou bem Genival".

O filme será apresentado pela Distribuidora de Filmes "Sino" Ltda. na quinta-feira, dia 19 nos cines: Pathé, Azteca, Caruso, Imperator, Pax, Coliseu, São José São Pedro, Santo Afonso Guaraci, São Bento, na segunda-feira dia 23, no Rosário, e na segunda-feira dia 16, no Esperanto de Petrópolis.

Chegada do sr. Michael Havas, supervisor para a América Latina, da RKO-Rádio Pictures, para comemorar o 20.º aniversário da organização brasileira

Sr. Michael Havas, Supervisor para a América Latina, da RKO Radio Pictures

Para presidir a próxima Reunião de Vendas da RKO Radio, em comemoração ao seu 20.º Aniversário de Operações no Brasil, chegará hoje, por via aérea, sr. Michael Havas, Supervisor da RKO Radio Pictures, Inc., para a América Latina, e que se faz acompanhar de sua Exma. Espôsa.

Em cada oportunidade que temos o prazer de contar com a presença do sr. e sra. Havas, entre nós, maior número de amigos e relações sociais são adicionadas aos seus velhos amigos da indústria cinematográfica, dando-se isso, não só pela lhaneza de seu tratamento como pelo grande círculo de conhecimentos sôbre ramo cinematográfico.

Aos trabalhos da Reunião de Vendas da RKO estará presente o sr. Havas, que terá a oportunidade de homenagear funcionários desta Emprêsa, com mais de 15 a 20 anos de serviços leais e de capacidade à Companhia.

Trará também, o sr. Havas as novidades mais recentes com o advento do SUPERSCOPE cujas produções no Brasil serão dadas a conhecer dentro em breve ao público, e as tarefas empreendidas pela nova Diretoria da RKO Radio Pictures, Inc. para elevar bem alto e tornar "líder" da indústria, o seu nome, mundo afóra.

A SUA PRA 9 informa:

Programação noturna de hoje:

18,45 — Folhinha do dia: 18,50 — Audição "Oleo de Lima": 18,55 — Correspondente "Ponto Frio": 19,00 — Esportes pela sua PRA-9: 19,30 — A Voz do Brasil: 20,00 — Passeio marítimo: 20,24'30" — As últimas: 20,25 — Variedades: 20,30 — Orquestra de Peruzzi: 20,54'30" — As últimas: 20,55 — São coisas da vida: 21,00 — Novela: 21,24'30" — As últimas: 21,25 — Teatrinho 21: 21,30 — Música por um fio: 21,54'30" — As últimas: 21,55 — A cidade: 22,00 — Festival de Ritmos: 23,00 — Gravações: 23,15 — O mundo em sua casa: 24,00 — Gravações e 3,00 — Programação especial da madrugada.

PELE E SIFILIS
DR. AGOSTINHO DA CUNHA — Diàriamente das 16 às 19 horas — ASSEMBLEIA, 73 — Tels.: 58-1059 e 42-1155

Sempre AR CONDICIONADO PERFEITO
METRO COPACABANA · METRO PASSEIO · METRO TIJUCA
HOJE 1:45-3:50-5:55-8:10
Marujos e Sereias (HIT THE DECK)
JANE POWELL · TONY MARTIN · DEBBIE REYNOLDS · WALTER PIDGEON · VIC DAMONE · GENE RAYMOND · ANN MILLER · RUSS TAMBLYN
CINEMASCOPE
ALÉM DO METRO-PASSEIO...
Agora TAMBÉM SESSÃO À ½ NOITE, AOS SÁBADOS, NO METRO-COPACABANA

Aqui estão Ronaldo Lupo, Teresa Raquel e Catalano, que com Zé Trindade, Afonso Stuart, Léo Coutinho, Itala Ferreira, Grijó Sobrinho, Adelaide Chiozo, Carlos Matos, Ballet Adamo, e outros, sustentam o argumento de Daniel Roche e Lupo, no filme "Genival é de Morte", que foi dirigido por Aluísio T. de Carvalho, que a Sino apresentará na quinta-feira, dia 19, num grande circuito de cinemas encabeçados pelo Pathé-Azteca

Audácia e Intriga na Côrte de Carlos II

O filme que se verá a seguir nos 3 cines Metro é uma história de aventuras uma trama de audácia e intriga na côrte de Carlos II. "O Ladrão do Rei" (The King's Thief) é o seu título e Ann Blyth, Edmund Purdom, David Niven, George Sanders e Roger Moore são as principais figuras. A Metro-Goldwyn-Mayer deu ao filme, que Robert Z. Leonard dirigiu e Edwin H. Knopf produziu, montagem de grande riqueza e fidelidade histórica. George Sanders interpreta Carlos II, que, dando ouvido ao Duque de Brampton, fêz injustiça, de que se redime depois. E é nêsse ponto que o filme atinge o seu "climax" de emoção. "O Ladrão do Rei" é em Cinemascope e tem belíssimo colorido Eastman.

As Goldwyn-Girls em "Eles e Elas".

As cinco bonitas Goldwyn-Girls que pròximamente nos visitarão fazem parte de algumas cenas das mais espetaculares de "Eles e Elas" (Guys and Dolls) o filme produzido por Samuel Goldwyn e distribuido pela M. G. M. cuja estréia se anuncia para o próximo dia 10 de maio.

MARIA FELIX e JORGE MISTRAL
CAMÉLIA
HOJE Sto AFONSO

CIA. TONIA CELI AUTRAN
50 REPRESENTAÇÕES!
de W. SHAKESPEARE
TRADUÇÃO DE ONESTALDO DE PENNAFORT
OTELO
Teatro Dulcina EX-REGINA
REFRIGERAÇÃO PERFEITA ★ 32-5817
Hoje às 21 horas — Amanhã vesp. às 16 hs. e à noite às 21 horas

HOJE 3-5,10-7,20-9,30
MELLO FONE 30-3077
PROIBIDO PARA MENORES DE 10 ANOS · ACOMPANHA COMPLEMENTO NACIONAL
O Príncipe Valente
James MASON · Janet LEIGH · Robert WAGNER · Debra PAGET
20th Century-Fox
em CINEMASCOPE · COM O SOM MAGNÉTICO ESTEREOFÔNICO DE 4 FAIXAS E ALTA FIDELIDADE

EM VIAS DE PACIFICAÇÃO S. VICENTE-S. PAULO

Fontes bem informadas nos comunicaram que é intenção da diretoria do Jockey Club de S. Paulo terminar com as sanções impostas por aquela entidade ao Jockey Club de São Vicente. Assim, a partir de 1º de julho não serão mais contados os prêmios e vitórias conquistados no hipódromo da pista prateada. E' êste o primeiro passo para a pacificação e cessação de hostilidades entre os Jockey Club de S. Paulo e S. Vicente iniciadas com a instalação da casa de apostas da entidade praiana na capital paulista. Em vista disto e no caso de se confirmar a notícia o Jockey Club de S. Vicente fará realizar no seu hipódromo o 'GP Jockey Club de S. Paulo' de há muito programado em seu calendário clássico

"BIRA" ESTÁ ANIMADO:

— AGORA LORIENT FICOU ABSOLUTAMENTE NA VEZ!

Vai melhor na pista de areia — Vem de perder um páreo por peripécias — Bom apronto para êste novo compromisso no Hipódromo da Gávea

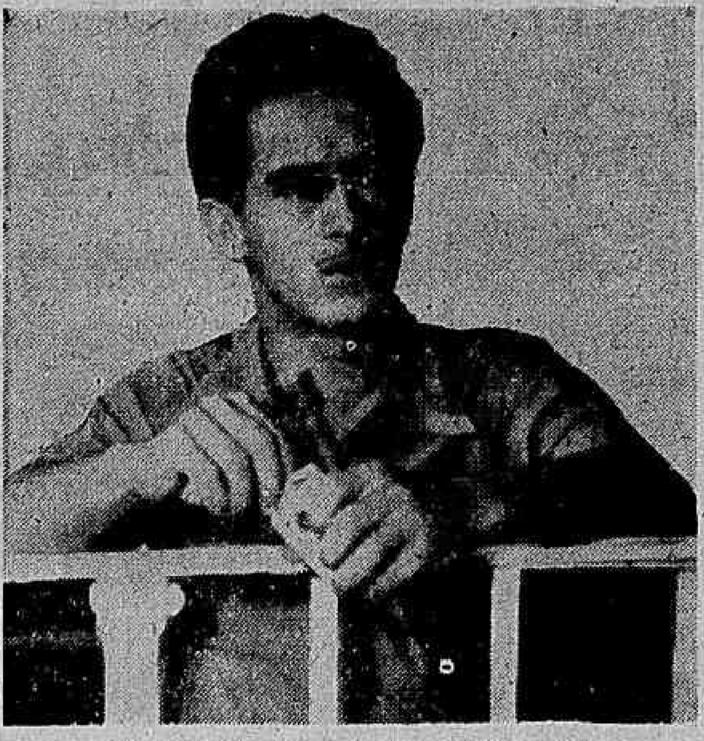

Ubirajara Cunha — Lorient está na vez...

Entre os grandes favoritos da tarde de hoje, aparece no segundo páreo o cavalo LORIENT, um defensor do Stud Rocha Faria que está muito cotado entre os catedráticos. De fato o pupilo de Jorge Morgado, ostentando boa forma no momento e enfrentando uma turma que regula com suas reais capacidades locomotoras bem merece esta preferência.

MELHOR NA AREIA

Deve-se dizer que LORIENT vem de perder um páreo de maneira incrível na pista de grama, quando largando com atraso, ainda foi muito prejudicado durante o percurso, mesmo assim acabou arrematando em terceiro próximo.

— Agora na areia onde rende mais e com melhor estado de treino, cresce sua chance na carreira.

BOM APRONTO

LORIENT ostenta no momento bom estado de treino e provou isto amplamente no seu derradeiro apronto para êste novo compromisso. Na manhã de quinta-feira LORIENT montado pelo "Bira" marcou 51" para os 800 metros com boa ação final.

LEVA FÉ

Aliás o próprio Ubirajara Cunha não esconde suas esperanças numa boa atuação do seu pilotado.

— Creio que LORIENT ficou agora absolutamente na vez. Anda realmente muito bonito e com disposição das maiores. Em páreo normal, creio bastante que LORIENT não será derrotado, tudo naturalmente dependerá de peripécias favoráveis.

Possibilidades para hoje

As possibilidades dos principais concorrentes às oito provas de hoje são as seguintes:

1a. CARREIRA — Na prova inicial desta tarde vai estrear uma potranca de dois anos, a CINZA, que foi o preço recorde dos últimos leilões, pois custou aos seus atuais proprietários a bela quantia de seiscentos mil cruzeiros. É uma filha de Cadir em Nuisance primeiro produto desta última. A pensionista de Manoel de Souza é muito veloz e vai debutar com 61"2/5 na grama. Deverá fazer uma estréia auspiciosa. A dupla deverá ser formada pela SICILIANA que já correu três vêzes para obter outros tantos segundos lugares, respectivamente para Umbria, Kuty e Borgia. Volta melhor a BERGERE. Regular azar.

2a. CARREIRA — Ao estrear na Gávea há uma semana, o potro de três anos LORIENT não teve uma saída muito favorável, o que não lhe impediu de escoltar Tolete e Apetrecho. Volta bem melhor e [illegible] não deverá perder. Vem rendendo sempre apostado e sempre falha, o ODRACO pois é baleado. Gosta da grama, onde deverá melhorar de produção. É bem indicado para a dupla. Está numa carreira mais favorável aos recursos o ILILI. Boa indicação para os azaristas.

3a. CARREIRA — O potro de nome IPE-ROXO ganha de escolar os Scipião e Kadjar. Livre dêsses adversários deverá entrar no rol dos possíveis ganhadores desta tarde. Damos lhe o nosso voto, sem susto, pois não cremos que o filho de Faithi nos decepcione. Há, entretanto um adversário temeroso, como o FORUM que em [illegible] conseguiu [illegible] com a sua dose de chance. Se confirmar o seu segundo lugar para Diadema, a ALIANÇA dará o que fazer por ser um impê.

4a. CARREIRA — Está bem melhor do que na última vez em que correu a ENCHANTED. A filha de Royal Forest poderá agora ganhar e nessa presunção damos-lhe o nosso voto. Mas, o retrospecto é a SENDA, que vem de secundar a SETA. Vamos, porém, colocá-la em plano secundário e marcá-la apenas para a nossa dupla. Há fé em GHIZA, terceira na oportunidade Seima.

5a. CARREIRA — Há uma semana a ROSEMARIE foi muito prejudicada, o que não lhe impediu de escoltar a CHUZADA e Bong Lai. Em carreira normal acreditamos plenamente no seu triunfo. Perigosa, porém, é a TOULOUSE que com um jóquei de pulso dará o que fazer. É bem indicada para secundar a nossa eleita. Aos azaristas, a TEIA.

6a. CARREIRA — Esperávamos melhor corrida do REVOLTADO outro dia e o filho de Mister nos decepcionou. Voltamos a insistir nele para o pôsto de honra, pois êle sabe correr mais do que mostrou. Se confirmar a sua última performance, quando secundou o Igaratim, o EL NEGRITO será um adversário à altura do nosso eleito. Anda correndo uma enormidade o DANILO. Vai ao páreo com alguma chance.

7a. CARREIRA — A prova intermediária dos "bettings" deverá ser decidida entre ELEITOR e GARRANCHO. O primeiro ao estrear, levado de barbada, secundou o Moxotó. O segundo vem de dois segundos lugares seguidos. Entre os dois escolhemos o filho de Estouvado, ficando o segundo para dupla, [illegible]. O RAPINEIRA deverá aspirar o terceiro placê.

8a. CARREIRA — A companhia é camarada para o TINO. O filho de Vagabond parece-nos um ganhador iminente e por essa razão vamos elegê-lo o nosso favorito. Na areia deverá render mais o ARRECIFE. [illegible] preferido. Está ótimo o TIO LUIZ. É o que se impõe.

O horário de hoje

A primeira prova da reunião desta tarde no Hipódromo Brasileiro, será corrida às 14,10 horas. Os concursos serão encerrados às 14 horas e os "bettings" às 15,50 horas.

Ainda a lei dos 5%

O assunto do dia no meio turfístico é a Lei 820 promulgada pela Câmara de Vereadores, que visa tirar do Jockey Club Brasileiro 5% sôbre o movimento total das apostas. Inconstitucional desde o berço, pois não encontra apoio legal em parte alguma, não poderá ela ser posta em execução como pretende a Prefeitura no afã de acelerar a sua arrecadação para atender ao aumento de vencimentos de seu funcionalismo. A concessão dada ao Jockey Club Brasileiro para explorar apostas é de âmbito federal, pois é baseada numa lei de exceção que só o poder central tem competência para promulgar. A [illegible] de Nacionalização do Turfe é uma lei de exceção, pois autoriza uma contravenção, que é o jôgo e êste é proibido em todo o território nacional. Que é que tem a Prefeitura a ver com isso? Nada, a não ser acatar respeitosamente a concessão em todos os seus têrmos. E' o caso da Loteria Federal, que também tem um contrato com o Govêrno Federal para realizar sorteios com venda de bilhetes. Pode a Prefeitura onerá-la sob qualquer título? Não. Nem mesmo o impôsto de localização, se a venda de bilhetes fôsse feita exclusivamente em sua sede.

O único impôsto que pode atingir o Jockey Club, e êsse mesmo ainda discutível, é o de divertimentos públicos, como cinemas e teatros, e êsse é cobrado religiosamente. A Prefeitura arrecada 20% sôbre os ingressos vendidos nas bilheterias e o Jockey Club os paga sem discutir. A ação da Prefeitura termina nos portões do hipódromo e não pode ir mais adiante, a não ser no que se refere aos bares e restaurantes internos, que por sua vez também são taxados regularmente. Sôbre as apostas, sôbre compra e venda de animais e tudo quanto se refira ao turfe, não tem direito de intervir com a sua fôrça arrecadadora, pois isso não é da sua competência. Uma concessão federal não pode ser onerada pelo fisco municipal, pois então seria um descalabro e nenhuma delas poderia subsistir. E em se tratando então de uma lei de exceção muito menos ainda, pois não é cabível a sua pretensão de usufruir vantagens sôbre uma atividade [illegible]. Não tem direito a ação fiscal da mesma forma como não tem a Secretaria de Segurança Pública ação policial sôbre a contravenção, pois esta perde êsse título quando autorizada por lei federal.

Ridícula, portanto, a Lei 820, que somente a demagogia dos seus idealizadores e o desinterêsse pelo trabalho de investigar o seu aspecto jurídico dos demais vereadores é que fizeram com que ela fôsse aprovada pelo plenário da Câmara.

Chocante e inútil a moral da questão no que concerne ao Jockey Club Brasileiro, pois êste sempre contribuiu em tudo e por tudo para o crescimento da Cidade, acompanhando de perto e se integrando mesmo nos grandes acontecimentos municipais. O seu majestoso hipódromo, as provas internacionais que ali se realizam são atrações turísticas de elevada monta que deviam ser levadas em consideração pelos edis cariocas. O saneamento daquela zona da lagoa e os melhoramentos que ali está fazendo são uma contribuição, sem custo para a Cidade do Rio de Janeiro. Não tivesse o Jockey Club a sua Escola Primária, que muito cara lhe custa, onde iria a Prefeitura acomodar as 600 crianças que ali são educadas? Estas alegações não fazemos apenas para mostrar [illegible] perseguição que lhe estão movendo, [illegible] que estão pondo em suas rendas, não para justificar ou pleitear a queda da Lei 820, porque esta [illegible] cairá por si, por inconstitucional e descabida e cuja execução é impossível. De qualquer maneira, porém, não conseguirão os inimigos do turfe o seu desideratum, pois graças a Deus ainda existe no Brasil uma instituição que se chama Supremo Tribunal Federal.

Até amanhã.

JOTABÊ

Ouçam diàriamente pela Rádio Guanabara, às 10 horas, «Panorama Turfístico», com Jotabê, J. Renne e L. Bocayuva.

ANSELMO DE ABRANTES FORTUNA
Cirurgião-Dentista — Raios X
Terças — quintas e sábados.
AV 13 DE MAIO, 23
SALA 1639 — TEL.: 42-0063

MOLÉSTIAS SEXUAIS — IMPOTÊNCIA
NOS CASOS INDICADOS — CONSULTA CR$ 30,00
Tratamento pela hormonioterapia e alta frequência específica da velhice precoce da função sexual no homem e na mulher, irritabilidade, fadiga e insônia, nos casos indicados. Enfermagem a cargo de técnico e profissional diplomado.
CLÍNICA DR. SANTOS DIAS
RUA SÃO JOSÉ, 50 — 9.º andar — Conjunto 905 — TEL. 32-6230
Horário: diàriamente das 14 às 19 horas.

SURPREENDENDO A TODOS

CADI DESLIZOU NO "MINGAU MARROM"!

Baixou de 35" nos 600 metros na raia pesada — ENCORE deixou ótima impressão — QUIPROQUO' com sobras nos 800 m. — FAROLETE em boa partida de 360 — MERCURY mostrou melhoras na reta da Lagoa — RONSARD outro que brilhou

Em pista de areia encharcada, um autêntico "mingau marrom", estiveram ontem pela manhã em ação os parelheiros anotados na corrida de amanhã à tarde no Hipódromo da Gávea.

CADI O MELHOR

Justamente aquêle que tem fama de mau corredor na pista pesada, foi quem mais se destacou. CADI mostrando forma estupenda baixou de 35" para uma partida de 600 metros correndo uma barbaridade nos metros finais.

PARA O CLÁSSICO

Ainda aprontando para o clássico, será justo destacar as marcas assinaladas por ENCORE, QUIPROQUÓ, êste com muitas sobras e ainda RONSARD.

OS DEMAIS APRONTOS

Eis a relação completa dos aprontos anotados ontem pela manhã pela reportagem, no Hipódromo da Gávea:

1.º PÁREO
FAIR GLOOM, J. Ramos, 600 em 42"3/5
MINAZ, A. Portilho, 360 em 23"
FAROLETE, M. Silva, 360 em 21" 3/5
COMMODORE, N. Pereira, 600 em 37"
FANFARRÃO, J. Marinho, 360 em 23"
HOUSEMASTER, A. Cáceres, 360 em 2[illegible]"

2.º PÁREO
DIADEMA, M. Silva, 600 em 51"
LA BAILERINA, D. P. Silva, 600 em 3[illegible]"1/5

3.º PÁREO
CURARE, F. Irigoyen, 700 em 45"2/5
OXFORD, J. Portilho, 600 em 40"
EL MAMBO, M. Silva, 600 em 36" 2/5
TIO CHICO, G. Almeida, 800 em 51"3/5
MERCURY, J. Barros, 700 em 42" 2/5 na reta oposta

4.º PÁREO
MON TRESOR, J. Barros, 800 em 49"2/5
PARACAMBI, A. Araújo, 600 em 37"2/5
TRIPOLI, E. Castillo, 800 em 50" 2/5

5.º PÁREO
EVERGLADE, A. Rosa, 800 em 51"
CRISBAM, J. Portilho, 800 em 64"
INHANDUHY, A. Cardoso, 700 em 44"2/5
ORLOFF, B. Marinho, 1.000 em 65" 2/5

6.º PÁREO
GLORIALBA, A. Cardoso, 800 em 54"
NUVEM AZUL, J. Barros, 600 em 38"2/5
MISS COTIA, B. Marinho, 600 em 36"
HOLLANDS, A. Nahid, 600 em 37" 2/5

7.º PÁREO
ENCORE, F. Irigoyen, 800 em 48" 2/5
RUMOR, L. Diaz, 800 em 51"2/5
QUIPROQUÓ, J. Marchant, 800 em 51"3/5
CADI, P. Tavares, 600 em 34"4/5
RONSARD, O. Ullôa, 700 em 42"
MISTER RIO, A. Araújo, 800 em 49"3/5
TIO CAPATAZ, G. Almeida, 800 em 48" na reta oposta

8.º PÁREO
CAPURRO, D. Moreira, 700 em 44"3/5
BOJARSO, J. Marchant, 600 em 39"3/5
FIRST LOVE, J. Martins, 700 em 44"
CONDOR, V. Ferreira, 800 em 50" 2/5

PROGRAMA DE AMANHÃ

1.º PÁREO — às 14,10 Horas — 1.000 Metros — Cr$ 65.000,00

	Col.	Ks
1—1 Itapagé, J. Portilho	3	54
2 Fair Gloom, J. Ramos	5	54
2—3 Farolete, M. Silva	1	54
4 Minaz, A. Portilho	4	54
3—5 Commodore, N. Pereira	7	54
6 Fanfarrão, J. Marinho	1	54
" Housemaster, A. Cáceres	2	54

2.º PÁREO — às 14,35 Horas — 1.500 Metros — Cr$ 75.000,00

	Col.	Ks
1—1 Livadia, J. Baffica	[illegible]	55
2 Diadema, M. Silva	[illegible]	55
2—3 La Bailerina, D. P. Silva	[illegible]	55
3—4 Mercury, J. Barros	[illegible]	55
5 Cerrilha, J. Marchant	[illegible]	55

3.º PÁREO — às 15 Horas — 1.400 Metros — Cr$ 50.000,00

	Col.	Ks
1—1 Oxford, E. Castillo	[illegible]	58
2 El Mambo, M. Silva	[illegible]	58
2—3 Tio Chico, G. Almeida	[illegible]	58
4 M'Grand, J. Barros	[illegible]	58
3—5 Curare, F. Irigoyen	[illegible]	58
6 Bico de Lacre, J. Marinho	[illegible]	58

4.º PÁREO — às 15,30 Horas — 1.400 Metros — Cr$ 55.000,00

	Col.	Ks
1—1 Banki, N. Pereira	[illegible]	58
2 Mon Trésor, J. Barros	[illegible]	58
3 Don Fulano, H. Lima	[illegible]	58
2—4 Paracambi, A. Portilho	[illegible]	58
3—5 [illegible]	[illegible]	58
6 Cadeado, B. Marinho	[illegible]	58
7 Tripoli, M. Silva	[illegible]	58
4—8 Orloff, D. P. Silva	[illegible]	58
9 Chiquito, J. Marinho	[illegible]	58

5.º PÁREO — às 16 Horas — 2.000 Metros — Cr$ 100.000,00 (Prova Especial)

	Col.	Ks
1—1 Everglade, F. Irigoyen	[illegible]	[illegible]
2 Crisbam, J. Portilho	[illegible]	[illegible]
3 Inhanduhy, A. Cardoso	[illegible]	[illegible]
2—4 Tio Capataz, não corre	[illegible]	[illegible]
5 Maron, J. Baffica	[illegible]	[illegible]
6 Orloff, D. P. Silva	[illegible]	[illegible]

6.º PÁREO — às 16,30 Horas — 1.400 Metros — Cr$ 55.000,00 — BETTING

	Col.	Ks
1—1 Gloriabha, A. Cardoso	[illegible]	[illegible]
2 M. Copacabana, G. Almeida	[illegible]	[illegible]
3 Nuvem Azul, J. Barros	[illegible]	[illegible]
2—4 [illegible]	[illegible]	[illegible]
5 Erguro, A. Reis	[illegible]	[illegible]
6 Miss Cotia, D. Moreira	[illegible]	[illegible]
7 Hollands, J. Marinho	[illegible]	[illegible]

7.º PÁREO — às 17 Horas — 1.600 Metros — Cr$ 180.000,00 — BETTING (Clássico)

	Col.	Ks
1—1 Encore, F. Irigoyen	[illegible]	56
2 Rumor, L. Diaz	[illegible]	56
3 Quiproquó, J. Marchant	[illegible]	56
2—4 Hotspur, J. Baffica	[illegible]	56
5 Cadi, A. Portilho	[illegible]	56
6 Ronsard, O. Ullôa	[illegible]	56
3—7 Mister Rio, A. Araújo	[illegible]	56
8 Tio Capataz, D. Moreira	[illegible]	56

8.º PÁREO — às 17,30 Horas — 1.800 Metros — Cr$ 65.000,00 — BETTING

	Col.	Ks
1—1 Capurro, D. Moreira	[illegible]	56
2 Bojarso, J. Marchant	[illegible]	56
2—3 First Love, J. Martins	[illegible]	56
4 Haroiem, não corre	8	56
3—5 First Love, J. Martins	6	56
6 Dark Boy, L. Acuna	5	56
4—7 Lapache, L. Diaz	4	56
8 D'urando, J. Marinho	2	56

E. C. Travidência

Querendo completar o seu calendário, o Esporte Clube Travidência avisa aos seus co-irmãos, que aceita convite para jogar aos sábados em campo adversário. Os interessados poderão comunicar-se com o sr. Geraldo ou Samuel, no Edifício Ministério do Trabalho, 11.º andar.

O Diario Carioca
APONTA

	Duplas
CINZA — SICILIANA — BERGÉRE	13
LORIENT — ODRACO — ILILI	12
IPÊ-ROXO — FORUM — ALIANÇA	14
ENCHANTED — SENDA — GHIZA	12
ROSEMARIE — TOULOUSE — TEIA	14
REVOLTADO — EL NEGRITO — DANILO	13
ELEITOR — GARRANCHO — RAPINEIRO	14
TINO — ARRECIFE — TIO LUIZ	34

Prezado leitor:

A Cecê não gostou de Timão

Todos gostaram e muito da vitória de Timão, menos a Comissão de Corridas que não a viu com bons olhos. Na impossibilidade de punirem o cavalo ou de alterarem o «placard», já que o representante das côres do sr. Peixoto de Castro reduziu os adversários a subnitrato de pó de espirro, os ceceanos trataram de catar pulgas na intenção de hostilizar alguém pela vitória excepcional.

Então foram pescar cocorocas no Oceano Pacífico. Vejamos como:

Marchant foi multado em Cr$ 500,00 por ter tirado os pés dos estribos ao se dirigir para o «startingate», isto é, depois de ter feito o «canter». Mais adiante multaram-no outra vez, por quantia idêntica, por ter feito o «canter» em desacôrdo com as ordens dos ceceanos, que certamente queriam ver o bicho esfoguetеado e debaixo de pau e corda. Viram como os ceceanos andaram insultando o Timão?

Dizem êles que tirar os pés dos estribos, mesmo quando os animais se dirigem ao «startingate», é infração. O parágrafo 12 do artigo 140 do Código está atento, proibindo essas coisinhas. E muito mais atentos em cima de Timão estiveram sem dúvida os nobres ceceanos, ao ponto de não ver que Castillo, montando Ronsard, também tirou os pés dos estribos, e que Ullôa, quando se dirigia para fazer o «canter» com Rocket, tirou o pé esquerdo do estribo para ajeitar qualquer coisa na estribagem.

O tal parágrafo 12 do artigo 140 nestes dois casos não foi invocado e nem poderia sê-lo com o dono da coudelaria assistindo a tudo isso ao lado dos ceceanos correligionários, fãs e amigos do peitoril.

O que também deixaram de ver os ceceanos foi a tremenda fechada que levou Timão, na entrada da reta final, tendo o seu pilôto de sofreá-lo e pô-lo por fora.

O jóquei que causou mais êste prejuízo ao Timão nem sequer foi advertido, quanto mais multado. Por tantas coincidências é que nos atrevemos a informar que a Cecê não viu com bons olhos a vitória do maior «3 anos» do turfe brasileiro.

O AMIGO DE TIMÃO DE PLANTÃO

(Transcrito da «Tribuna da Imprensa», de 11 do corrente)

S. A. FÁBRICA DE TECIDOS WERNER
ASSEMBLÉIA GERAL ORDINÁRIA
SEGUNDA CONVOCAÇÃO
São convidados os srs. acionistas para a reunião da assembléia geral ordinária, que se realizará no dia 18 de abril de 1956, às 16 horas, na sede social, na Rua Senador Dantas n.º 84, 6.º andar, para os fins do art. 20 dos Estatutos (discussão e deliberação sôbre relatório da diretoria, suas contas, inventário e balanço do exercício de 1955) e também para eleição do Conselho Fiscal.
Rio de Janeiro, 31 de março de 1956
A. J. PEIXOTO DE CASTRO JUNIOR — Presidente.

DR. ANGELO CRUZ
Clínica Médica e Doenças Pulmonares — Radioscopia — Consultório: Rua México 31, sala 303 — Telefone: 52-5861 — Diàriamente das 16 horas em diante
Residência: Tel.: 27-2157

Um único 'forfait'

Apenas uma declaração de "forfait" foi apresentada à Secretaria da Comissão de Corridas: a de Evidência, alistada na segunda prova.

FLORA MEDICINAL
DIRAJAIA
Expectorante indicado nas bronquites e nas tosses por mais rebeldes que sejam
LUNGACIBA
Poderoso tônico amargo, ativa o órgão digestivo, combatendo as diarréias e o catarro intestinal, estimulando o apetite.
JURUPITAN
Combate as cólicas e as congestões do fígado, os cálculos hepáticos e a icterícia.
'CHA' MINEIRO
Indicado contra reumatismo gotoso e artritismo, molestias da pele, e, por ser muito diurético, nas doenças dos rins.
Vendem-se em todas as drogarias e farmácias. Peçam grátis nosso catálogo científico
J. Monteiro da Silva & Cia.
193, Rua 7 de Setembro, 195
Telefone: 23-2726
RIO DE JANEIRO

Despedida (hoje) dos 'stock-cars'

Os que não assistiram os famosos "Loucos do Volante", terão hoje à noite, a sua última oportunidade. Pois no estádio do Fluminense, a partir das 21 horas, os ousados volantes dos "stock-cars" apresentarão o seu programa de despedida, cheio de atrações e de maluquices ainda não vistas pelos cariocas. Aliás, confessando-se gratíssimos ao nosso público, pela acolhida carinhosa, os volantes pretendem, hoje à noite, superar tudo o que fizeram durante a temporada.

Churrasco na A. A. Grajaú

Amanhã na Associação Atlética do Grajaú, haverá um grande churrasco no qual o quadro social prestará uma homenagem à diretora Hebe Simões de Carvalho pelos bons serviços prestados ao Clube.

Nossos informes para hoje

1.º Páreo — 1.000 metros — Cr$ 65.000,00, Cr$ 19.500,00 e Cr$ 9.750,00 — às 14,10 horas — Record: Royal Game 56" 4/5

Animais — Jóqueis — Pêso		Possibilidades	Treinadores	Performances	
1—1 Siciliana, O. Ullôa	54	E' o retrospecto. Poderá vencer	M. Salles	2º de Borgia — Uga	73" -1200-GL
2—2 Bergere, G. Almeida	54	Adiantou bastante. Séria inimiga	C. Pereira	3º de Kuty — Siciliana	62"1/5-1000-AL
3—3 Cinza, E. Castillo	54	Estreante. Falam maravilhas. Olho	M. Souza	Estreante	—
4 Ulritz, J. Marchant	54	Estreante. Capaz de triunfar	G. Costa	Estreante	—
4—5 Myrtis, U. Cunha	54	Estreante. Do Rocha Faria e há fé	J. Morgado	Estreante	—
6 Lourinha, O. Moura	54	Estreante. Achamos que esperará	A. Morales	Estreante	—

Nossa indicação: CINZA — Adversária: SICILIANA — Bom azar: BERGERE

2.º Páreo — 1.400 metros — Cr$ 65.000,00, Cr$ 19.500,00 e Cr$ 9.750,00 — às 14,35 horas — Record: Quejido 83" 1/5

Animais — Jóqueis — Pêso		Possibilidades	Treinadores	Performances	
1—1 Lorient, U. Cunha	55	Fôrça. Largou mal e foi terceiro	J. Morgado	3º de Tolete — Apetrecho	79"1/5-1300-GL
2 Evidencia, Não Corre	53	Não corre	M. Araújo	5º de Iapana — Kzerade	79"1/5-1300-GL
2—3 Odraco, D. P. Silva	55	Tentará a formação da dupla	M. Oliveira	4º de Milão — Kzerade	96"3/5-1500-AP
4 Hannah, H. Rebelo	53	Estreante. Está muito despistada	W. Oliveira	Estreante	—
3—5 Ilili, G. Almeida	55	Na raia molhada é inimigo	W. Costa	7º de Tolete — Apetrecho	79"1/5-1300-GL
6 Fric Frac, A. Reis	53	Não inspira confiança. Difícil	G. Rodriguez	6º de Iapana — Kzerade	79"4/5-1300-GL
4—7 Hospodar, J. Baffica	55	Turma fraca. Daí a sua chance	M. Mendes	5º de Tolete — Lorient	79"1/5-1300-GL
8 Ojavilo, M. Henrique	55	No muito placé. Difícil vencer	M. Mendonça	10º de Tolete — Apetrecho	79"1/5-1300-GL

Nossa indicação: LORIENT — Adversário: ODRACO — Bom azar: ILILI

3.º Páreo — 1.600 metros — Cr$ 75.000,00, Cr$ 22.500,00 e Cr$ 11.250,00 — às 15,00 horas — Record: Farinelli 97" 2/5

Animais — Jóqueis — Pêso		Possibilidades	Treinadores	Performances	
1—1 Forum, E. Castillo	55	Não volta tinindo. Todavia há fé	W. Costa	2º de Everglade — John Janio	100" -1600-AU
2—2 Aliança, B. Marinho	53	Capaz de vencer. Está tinindo	C. Pereira	2º de Diadema — Cedro	93"3/5-1500-AL
3—3 Heleno, M. Silva	55	Melhorou muito. Competidor	J. Burioni	5º de Rubia — Blast	60" -1000-GL
4 Tarasca, W. Andrade	53	Tudo é possível. Olho nesta	J. W. Vianna	3º de Lelia — Redoma	87" -1400-GM
4—5 Ipê-Roxo, D. Moreira	55	Deve vencer. Mais aguerrido	Exp. Coutinho	3º de Scipião — Kadjar	86"4/5-1400-GM
6 Bacchante, F. Irigoyen	53	Grande poule. Dará o que fazer	Ar. Rosa	1º de Racy — Tarasca	88" -1400-AU

Nossa indicação: IPÊ-ROXO — Adversário: FORUM — Bom azar: ALIANÇA

4.º Páreo — 1.500 metros — Cr$ 70.000,00, Cr$ 21.000,00 e Cr$ 10.500,00 — às 15,30 horas — Record: Jonle 92" 1/5

Animais — Jóqueis — Pêso		Possibilidades	Treinadores	Performances	
1—1 Senda, E. Castillo	56	Gostamos. Pode ganhar	M. Salles	2º de Seta — Ghiaz	89" -1400-AP
2—2 Enchanted, F. Irigoyen	56	Venderá caro a derrota. Inimiga	W. Ferreira	4º de Seta — Senda	89" -1400-AP
3 Hípica, U. Cunha	56	Não cremos em seu triunfo	M. Morales	5º de Corona — Senda	101"3/5-1600-AU
3—4 Aurora, M. Silva	56	Só tem chance na pista de grama	C. Pereira	6º de Seta — Senda	89" -1400-AP
5 Inaúna, A. Baffica	56	Só triunfa pagando poule. Cuidado	M. Oliveira	1º de Princesse — Sarça	81"1/5-1300-AL
4—6 Ghiza, D. P. Silva	56	Completa o trio candidato. Firme	A. Morales	3º de Seta — Senda	89" -1400-AP
" Lakmé, A. Cardoso	56	Vai ajudar e muito a Ghiza	A. Morales	7º de Seta — Senda	89" -1400-AP

Nossa indicação: ENCHANTED — Adversária: SENDA — Bom azar: GHIZA

5.º Páreo — 1.300 metros — Cr$ 70.000,00, Cr$ 21.000,00 e Cr$ 10.500,00 — às 16,00 horas — Record: Farinelli 79" 2/5

Animais — Jóqueis — Pêso		Possibilidades	Treinadores	Performances	
1—1 Rosemarie, O. Ullôa	55	Gostamos. Parece barbada agora	E. Freitas	3º de Chuzada — Bong Lai	86" -1400-GL
2—2 Teia, O. Moura	55	Venderá caro a derrota. Inimiga	A. Morales	5º de Rubia — Lelia	87"1/5-1400-AL
3 Blue Bird, D. P. Silva	55	Não deve ser desprezada. Cuidado	F. Schneider	6º de Lelia — Tolouse	88"2/5-1400-AU
3—4 Rainette, A. Araújo	55	Está algo melhor. Bem montada	W. Cunha	7º de Rubia — Lelia	87"1/5-1400-AL
5 Iapana, A. Portilho	55	Estreou vencendo bem. Azarão...	M. Souza	1º de Kzerade — Iponéa	79"4/5-1300-GL
4—6 Tolouse, E. Castillo	55	Principal competidora do n. 1	A. Corrêa	5º de Chuzada — Bong Lai	86" -1400-GL
" Jonwis, O. Fernandes	55	Bastante inferior a Tolouse	A. Corrêa	3º de Tina — Rosemarie	82"4/5-1300-AU

Nossa indicação: ROSEMARIE — Adversário: TOLOUSE — Bom azar: TEIA

6.º Páreo — 2.200 metros — Cr$ 60.000,00, Cr$ 18.000,00 e Cr$ 9.000,00 — às 16,30 horas — Record: Torpedo 138"

Animais — Jóqueis — Pêso		Possibilidades	Treinadores	Performances	
1—1 El Negrito, D. P. Silva	56	Tem muita chance nesta carreira	C. Pereira	2º de Igaratim — Dreiphus	89"1/5-1400-AL
2 Marmid, M. Silva	58	Placé. Ainda não dá para vencer	Ed. Coutinho	5º de Igaratim — El Negrito	89"1/5-1400-AL
2—3 Danilo, J. Portilho	52	Dos prováveis vencedores. Firme	J. S. Silva	1º de Energy — Isômero	89"1/5-1400-AL
4 Romântico, A. Ribas	56	Baleado, mas na molhada pode ser	J. Perez	5º de Maypú — Demite	100" -1600-GM
3—5 Revoltado, N. Pereira	56	Dos prováveis ao final. Chance	P. Corrêa Netto	5º de Cabanel — Buckingham	123"3/5-1900-AM
6 Scot, A. Cardoso	56	Este não tem chance alguma	Y. Penha	8º de Play Boy — Alinhado	100"3/5-1600-AL
4—7 Spitifireson, L. Diaz	56	Ligeiro e dará o que fazer. Há fé	I. Morais	3º de Revoltado — John Fox	118"4/5-1800-AP
8 Eslavo, A. Reis	58	Grande nome da prova. Gostamos	J. Piotto	3º de Camal Pachá — Himeto	144"3/5-2200-AL

Nossa indicação: REVOLTADO — Adversário: EL NEGRITO — Bom azar: DANILO

7.º Páreo — 1.600 metros — Cr$ 50.000,00, Cr$ 15.000,00 e Cr$ 7.500,00 — às 17,00 horas — Record: Farinelli 97" 2/5

Animais — Jóqueis — Pêso		Possibilidades	Treinadores	Performances	
1—1 Garrancho, J. Portilho	58	Gostamos. Atravessa boa fase	E. Pereira	2º de Porfiador — Joliz	87" -1400-GL
2 Régio, M. Chirino	56	Não inspira confiança. Mal montado	W. Aliano	6º de Scollops — Jonaig	88"2/5-1400-AM
3 Tucano, M. Henrique	56	Difícil triunfar. Nada pretenderá	C. Rosa	10º de Mon Tresor — Rapineiro	116"4/5-1800-AL
2—4 Rapineiro, A. Reis	58	Tem muita chance. E' inimigo	A. Cardoso	4º de Porfiador — Garrancho	95"4/5-1500-AP
5 By Pass, L. Lins	60	Venderá caro a derrota. Perigoso	J. S. Silva	3º de Porfiador — Garrancho	95"4/5-1500-AP
6 Cleofas, A. Marçal	56	Não acreditamos que figure	C. Ribeiro	5º de Porfiador — Garrancho	95"4/5-1500-AP
3—7 Joliz, A. Cardoso	58	Ganhou aguerrimento. Inimigo	M. Salles	3º de Porfiador — Garrancho	95"1/5-1500-AP
8 Magista, O. Fernandes	58	Pouco pretenderá também. Difícil	A. Corrêa	6º de Porfiador — Garrancho	95"4/5-1500-AP
9 Gomo, I. Amaral	56	Aqui agora vai esperar muito	A. Barbosa	1º de Geada — Cafute	96"1/5-1500-AL
4—10 Eleitor, L. Acuna	54	Pela estréia é candidato certo	D. Cassas	2º de Moxotó — Cabo Verde	98"1/5-1500-AU
11 Airflow, N. Pereira	56	Muito irregular. Querendo correr	M. Araújo	5º de Don Juan — Milico	87"2/5-1400-AL
12 Golden Gate, M. Silva	56	Depende da largada. Cuidado	S. Freitas	4º de Pinga Fogo — Don Juan	93"3/5-1500-AL

Nossa indicação: ELEITOR — Adversário: GARRANCHO — Bom azar: RAPINEIRO

8.º Páreo — 1.300 metros — Cr$ 70.000,00, Cr$ 21.000,00 e Cr$ 10.500,00 — às 17,30 horas — Record: Farinelli 79" 2/5

Animais — Jóqueis — Pêso		Possibilidades	Treinadores	Performances	
1—1 Tio Luiz, J. Portilho	55	Gostamos. Capaz de vencer agora	G. Feijó	2º de Centauro — Jeronimo	85" -1300-GL
" Monte Polar, A. Araújo	55	A dobradinha 11 é ótima poule	G. Feijó	5º de Cruzador — Buoyant	74" -1200-AL
2—2 Torino, A. Reis	52	Na areia deve produzir mais. Olho	S. Amore	5º de Centauro — Tio Luiz	85" -1300-GL
3 Argumento, U. Cunha	55	Muita chance. Levam muita fé	M. Souza	7º de Scipião — Centauro	81" -1300-AM
3—4 Tino, J. Marchant	55	Vem de parado. Poderá triunfar	G. Costa	5º de Inipatiens — Cruzador	58"3/5-1000-GL
5 E. do Sul, N. Pereira	55	Ligeiro sòmente. E' mais difícil	J. Perez	5º de Kadjar — Scipião	62" -1000-AL
4—6 El Triton, A. Portilho	55	Sempre fracassando. Não cremos	Y. Penha	6º de Centauro — Tio Luiz	85" -1300-GL
7 Arrecife, D. Moreira	55	Este sim. Muito cuidado agora.	L. Ferreira	7º de Centauro — Tio Luiz	85" -1300-GL

Nossa indicação: TINO — Adversário: ARRECIFE — Bom azar: TIO LUIZ

HOJE: ABERTURA DO CERTAME SUL-AMERICANO DE ATLETISMO

Vanda dos Santos, barreirista, que estará competindo hoje nas eliminatórias dos 100 metros rasos

Em Lima — Provas programadas — Possibilidades dos brasileiros

Inicia-se hoje em Santiago do Chile a disputa do XIX Campeonato Sul-Americano de Atletismo, certame que apresenta o Brasil (atual campeão continental) Argentina e Chile como os mais fortes candidatos ao título.

De acôrdo com as notícias procedentes da capital andina, êste certame deverá ultrapassar em êxito as competições anteriores, acreditando-se que a luta entre brasileiros, argentino e chilenos proporcionará bons lances e oferecerá, sem dúvida, resultados técnicos dos mais interessantes.

A ARGENTINA, FAVORITA

Segundo a agência telegráfica 'Sport Press' na palavra de seu redator Riejo Garreton, a Argentina tem acentuada a sua possibilidade de assegurar o primeiro lugar com os destaques anunciados na equipe brasileira (ausência de Ademar Ferreira da Silva e de Teles da Conceição nas primeiras jornadas).

Os argentinos apresentar-se-ão com uma equipe capaz e repleta de homens tecnicamente preparados e em excelente estado atlético.

Nas provas de arremêsso e corridas de fundo, os de Buenos Aires estão absolutos. São elementos de relêvo da representação portenha Osvaldo Suarez, Doroteo, Bralo Braldon e Armando Pino, Heber, Scarapia, Echegara e Elvio Porta.

Pela homogeneidade de sua embaixada a Argentina apresenta-se capacitada para arrebatar do Brasil o cetro de campeão. No setor feminino segundo os cálculos, a luta se desenvolverá entre Argentina e Chile, considerando-se esplêndidas as portenhas nas provas de campo.

PROGRAMA DE HOJE

O Campeonato Sul-Americano de Atletismo abre-se hoje em Santiago do Chile oferecendo o seguinte programa: Solenidade de inauguração com o desfile de tôdas as delegações, hasteamento dos pavilhões correspondentes aos países participantes e execução dos hinos de cada nação.

As provas serão as seguintes:

100 metros rasos — moças — série semifinais — Representantes do Brasil: Hannelore Cristiane, Marlene Matos e Vanda dos Santos.

Salto em Altura — Homens — Representantes do Brasil — Alberto Boran — Hajime Nakagima e Odilon Dias Neto.

Lançamento do Disco — Moços — Representantes do Brasil: Lilian Hilda Frica, Norma Rosa Vaz e Clara Muller.

5.000 metros rasos — representantes do Brasil — Sebastião Mendes, Laudionor R. Silva e Edgor Freire

400 metros rasos — série e semifinais — Representantes do Brasil — Argemiro Roque, A. Ferraz e Mário do Nascimento.

AMANHÃ

Para amanhã a programação é a seguinte 100 metros rasos — final — homens — 100 metros rasos — final — moças — lançamento do peso — homens — salto em distância — homens — 110 metros com barreiras — séries e semifinais 1.500 metros — homens — salto em distância — moças e 400 metros rasos — final — homens.

DOIS ATLETAS SOB CUIDADOS MÉDICOS

SANTIAGO DO CHILE, 13 (de Oliveira Salazar especial para a Sport Press) — Com a chegada da delegação do Equador, ficou completo o grupo de participante do XIX Campeonato Sul-Americano de Atletismo. Nos exercícios realizados ontem o atleta Fausto de Sousa, do salto com vara, sofreu uma distensão muscular, passando imediatamente aos cuidados médicos.

VALTER RODRIGUES, GRIPADO

Hoje o arremessador Valter da Costa Rodrigues amanheceu fortemente gripado, apresentando-se bastante febril. Está entregue aos cuidados médicos esperando-se que a recuperação venha processar-se ràpidamente

Os atletas brasileiros irão hoje à tarde ao Estádio do Universidad Católica, onde realizarão ligeiros exercícios para desintoxicação muscular encerrando, desta forma, o treinamento

CLASSIFICAÇÃO NAS ELIMINATÓRIAS

Nas provas de amanhã, haverá quatro séries de cem metros, classificando em cada eliminatória três homens. Haverá, assim, duas séries semifinais de cem metros para homens, classificando dois cada série, para a final. Nas séries de quatrocentos metros, duas serão classificadas dois finalistas em cada série

Adversário poderoso o selecionado austríaco

Superior ao suíço — Linha média o ponto alto — Comentários

VIENA, 13 — (Serviço especial da "Sport Press") — O quadro austríaco que enfrentará a seleção brasileira, no seu terceiro compromisso pela Europa, é apontado como um dos bons conjuntos europeus. Os austríacos desprenderam-se bastante do sistema rígido de táticas pré-estabelecidas aproveitando a maleabilidade de seus homens para um meio tempo de improvisação.

O conjunto é bom e basta assinalar-se que apenas três homens foram mudados da equipe que enfrentou o Vasco, recentemente, alcançando uma vitória expressiva, por 5 x 2. As três alterações são do goleiro, um zagueiro e um atacante. Assim, entram Schmied, Stotz e Busek, sendo mantidos os demais.

PONTO ALTO

O ponto alto da equipe é constituído pela intermediária com Schelegger, Ocwirk e Koller, dos quais o centro médio é nosso conhecido pois já atuou no Brasil, na equipe do Austria, deixando uma excelente impressão pelo padrão de jôgo que apresenta. Ernst Ocwirk é apontado, unânimemente, como o mais completo médio apoiador da Europa Central tanto assim que mereceu a sua escalação no selecionado da Europa Continental. Integrou o selecionado austríaco 59 vezes e é um dos profissionais melhor remunerados do Velho Mundo, pois além do ordenado possue uma bomba de gasolina que lhe rende bom dinheiro, perfazendo, em média, 62.000 cruzeiros mensais

(Conclui na 11ª pág.)

Vitória da Portuguesa na estréia

CASABLANCA, 13 (De José Martins Araujo, para a France Press) — Venceu a Portuguesa carioca em Casablanca. Apesar de terem chegado

(Conclue na pagina 11ª)

Treinou o Flamengo para o jôgo com os gaúchos: amanhã

A equipe do Flamengo treinou ontem a tarde encerrando os preparativos para o jôgo com o Internacional domingo, no Maracanã. Os titulares, após 90 minutos, marcaram um tento a zero.

O treino do rubronegro foi dividido em duas etapas, uma os titulares jogaram 45 minutos contra a equipe de suplentes e não conseguiram "goal". Na outra, atuaram o mesmo tempo, contra a equipe de suplentes e conseguiram um tento, tento êste marcado por Henrique.

OS QUADROS

As equipes, que se disguiram pela côr das camisas, atuaram com a seguinte formação:

CAMISA RUBRONEGRA (titulares): Ari; Tomires e Servilio; Jadir, Milton e Jordan; Joel, Rubens, Henrique, Benitez e Zagalo.

CAMISA BRANCA (reservas): Aníbal; Joubert e Jorge David; Valter, Luís Roberto e Cortês; Bororó, Duca, Luís Carlos, Dida e Babá.

CAMISA AMARELA — Formou

(Conclui na pág. 11)

Arnaldo Costa: remo brasileiro vai ao Peru em grande forma

Parte técnica — Sem destacar — Teses
O certame de 1958

"Nas proximidades do embarque da nossa delegação ao Sul-Americano de Remo, cumpro o dever como Presidente do Conselho Técnico de Remo da CBD, esclarecer aos aficionados do remo em que condições de preparo se encontra a equipe brasileira". Diz ao repórter, o sr. Arnaldo Costa.

SEM DESTACAR

"Das sete embarcações escaladas não posso destalgar no período de treinamento sob a orientação do técnico Rudolph Keller. A missão da delegação é dos mais árduas possível, posto que vamos encontrar adversários aguerridos e bem preparados. Todavia não posso deixar de ressaltar a confiança desmedida que tenho da fibra do remador brasileiro.

Desejo ainda num preito de homenagem agradecer a colaboração que venho tendo não só dos membros do Conselho Técnico como também dos mais humildes elementos que emprestam nas suas modalidades diferentes a sua colaboração para o melhor preparo da equipe. Estejam certos os esportistas brasileiros, que essa delegação saberá honrar as tradições disputando com fibra e devotado patriotismo as diversas provas desse magno certame".

PARTE TÉCNICA

"A guiza de esclarecimento técnico passo a dar as minhas impressões pessoais sôbre o desenrolar das sete provas olímpicas:

"Quatro com" — A representação brasileira defendida por esses remadores de Santa Catarina nesse páreo estará em alto nível. Os remadores encontram-se em excepcional forma. O seu adversário mais aguerrido, ao meu ver, será a representação da Argentina, em face da última façanha na conquista do Campeonato Europeu, todavia, podemos confiar na bravura desse "quatro com" catarinense.

"Dois sem" — Este conjunto pelas performances técnicas apresentadas nos últimos campeonatos, quer carioca quer brasileiro, credencia-se como um concorrente de grande valor. Tenho grandes esperanças que este conjunto não desmerecerá as suas atuações obtidas nesses últimos certames.

"Skiff" — Encontramos no valoroso "sculler" Medina uma vontade férrea de apagar aquela má impressão do último certame sul-americano. Este atleta encontra-se com excelente preparo físico. Cumpre ressaltar que a sua prova é uma das mais difíceis, uma vez que no continente sul-americano, há "scullers" de excepcional categoria. O "sculler" nacional, tenho certeza, lutará bravamente para honrar o remo brasileiro.

"Dois com" — Nesta prova o Brasil far-se-á representar por um duo que foi uma verdadeira revelação tanto no Campeonato Brasileiro como nas eliminatórias. Muito se deve esperar desses rapazes catarinenses.

"Quatro sem" — Está aí também um conjunto que pelo seu rendimento técnico estou certo não decepcionará os aficionados do remo nacional. A forma desse "quatro sem" é qualquer coisa de extraordinário.

"Double" — Esta prova a meu ver talvez seja a mais difícil do Campeonato. Os adversários da dupla brasileira ostentam forma extraordinária. Acredito, todavia, no aguerrimento e valentia da dupla brasileira para uma grande "performance".

"Oito" — Falar na representação do "oito" é tarefa que reputo das mais difíceis. Ninguém desconhece o valor da equipe argentina nessa modalidade de barco. Para que se tenha uma idéia que é a representação do "oito" argentino, cumpre destacar que para a seleção do "oito", nada menos de quatro guarnições foram testadas para defender aquele país irmão. Mas o "oito" brasileiro merece uma referência especial. Chefiei várias delegações em certames continentais e levei possantes equipes nesse tipo de barco. Mas quero confessar que o

(Conclui na 11ª. página)

Inglêses não admitem substituições no jôgo com os brasileiros

VIENA, 13 — (Especial para o DIARIO CARIOCA) — Informações chegadas à delegação brasileira, em Viena, anunciam que os inglêses se mostram intransigentes quanto a permissão de substituição de jogadores no encontro com o selecionado nacional, que terá lugar no Estádio de Wembley, no próximo dia 9 de maio.

A própria imprensa britânica vem se batendo para que não seja adotada a fórmula de substituições, admitindo apenas o caso do goleiro.

NENHUM PRONUNCIAMENTO

A chefia da delegação não fêz qualquer pronunciamento a propósito dos comentários sôbre a oposição dos inglêses no tocante as substituições de jogadores. Esclarecem no entretanto, que o assunto sòmente poderá ser ventilado depois de conhecimento oficial. Por outro lado, acreditam que o problema venha a ser contornado no contato que manterem com os dirigentes ingleses.

Internacional preparado para jôgar com Flamengo

NO RIO O INTERNACIONAL

A delegação do Internacional (penta-campeão gaúcho) quando da sua chegada ontem, no Aeropôrto Santos Dumont

Cinco campeões pan-americanos - A chegada ontem - Notas

Chegou ontem, a noitinha, a delegação gaúcha do Internacional, com cinco jogadores que figuraram na seleção brasileira Campeã Pan-Americana de Futebol: Florindo, Odorico, Luizinho, Bodinho, Chinezinho e Jerônimo (êste último não chegou a atuar).

Os sulinos chegaram sem problemas na formação do "onze" (Jerônimo já está definido, não poderá atuar), que obedecerá a seguinte formação: La Paz; Florindo e Ezequiel; Mossoró, Odorico e Lindober; Luizinho, Emilson, Bodinho, Jerônimo (Araquari) e Chinezinho.

TETÉ PRESENTE

A informação foi prestada pelo tenente Cunha à reportagem do DIARIO CARIOCA. Disse que o Internacional quer poupar o técnico Teté, que perdeu muito pêso no Pan-Americano, mas que êle Teté, tem «micróbio» do futebol nas veias e não vai se contentar em ver sòmente o jôgo. Vai falar e orientar a equipe. O tenente Cunha, que também é muito simples, diz que isso é muito bom para êles, porque Teté é mesmo um técnico competente.

(Conclui na 11ª página)

Atividades DE HOJE

Futebol

Internacionais — Fluminense x Seleção Peruana — em Lima – Peru.

Estréia do Vasco da Gama, em Ankara, Turquia.

Interestadual — Olaria x Serrano, de Petrópolis, na Rua Bariri, às 15,30 horas.

Automobilismo

Despedida dos "stock-cars" — no Fluminense, às 21 horas.

Atletismo

Abertura do Campeonato Sul-Americano Masculino e Feminino — em Santiago do Chile.

Basquete

Campeonato da 2a. categoria — quadras do Garnier, At. Carioca, Vital, Quintino e Mará, às 20 horas.

Polo Aquático

Torneio Rio-São Paulo — Fluminense "A" x Tietê, em São Paulo, às 16 horas.

AMANHÃ

Futebol

Flamengo x Internacional, de Pôrto Alegre, no Maracanã, às 15,30 horas.

Seleção Brasileira x Seleção Austríaca, em Viena — Austria — às 12 horas (hora do Rio).

Bonsucesso x Atlético Marte — em São Salvador.

Segunda e última exibição do Vasco em Ankara – Turquia.

(Conclue na pág. 11)

JUDÔ

Com destino a Havana, Cuba, seguem hoje pela Real Aerovias os lutadores Milton Rossi, Shingi Hinata e Luis Alberto Mendonça, componentes da delegação brasileira de judô ao pan-americano, impedidos de embarcar quinta-feira última. Como se sabe, a representação nacional comparece a êsse certame sob o patrocínio do DC e da Confederação Brasileira de Pugilismo. Na gravura, Shingi Hinata e Luis Alberto Mendonça

CONVENTO DAS IRMÃS CARMELITAS
DOCES E SALGADOS FINOS E PRATOS PARA JANTAR AMERICANO.
Informações pelo tel. 26-1892

PEROLAS CULTIVADAS LEGITIMAS
Colares de pérolas e pérolas soltas grande sortimento, importação direta a preços baratos.
Av. RIO BRANCO, 173, 4.º andar

EM LISBOA

Contra Portugal, o ataque da seleção do Brasil, não conseguiu se entrosar. Mas vale ressaltar que nas vêzes em que se lançava contra o arco luso, encontrava intransponível ... Gomes, que inegàvelmente foi a figura mais saliente da representação portuguesa

Escalados Paulinho, Evaristo e Dequinha

Volta Canhoteiro — O apronto de ontem — Outros detalhes

VIENA, 13 — (Serviço especial da "Sport Press") — Ultimando seus preparativos para a peleja de domingo contra a seleção austríaca treinou na tarde de hoje o selecionado brasileiro, no gramado do Estádio Nacional de Viena.

O ensaio foi bom, agradando ao treinador Flávio Costa e aos dirigentes brasileiros, assim como aos observadores locais que se encontravam presentes, a fim de melhor observar o sistema de jôgo dos brasileiros De um modo geral a equipe titular, embora derrotada pela suplente pela contagem de 2 a 1 teve bom desempenho, devendo o quadro ser mantido para domingo

OS MARCADORES

Como dissemos o treino foi vencido pelos reservas que assinalaram dois tentos contra sòmente um dos titulares, Sabará e Escurinho, golearam pelos suplentes, enquanto Evaristo marcou para os titulares. Deve-se dizer que o ataque titular teve bom desempenho, mantendo a média de produção do final do jôgo contra a Suiça o que veio trazer maiores esperanças de uma grande atuação domingo contra os austríacos.

A FORMAÇÃO DOS TITULARES

Para o treino de hoje, Flávio Costa escalou a seguinte equipe: Gilmar; Djalma Santos, De Sordi e Nilton Santos; Zózimo e Dequinha; Paulinho, Evaristo, Gino, Didi e Canhoteiro.

Como se pode ver o treinador brasileiro realizou duas modificações sensíveis na equipe, fazendo retornar Canhoteiro e incluindo Dequinha na linha média, Apesar de não haverem decepcionado totalmente, Escurinho e Roberto, deverão ser substituidos

Também pode ser verificada a continuação dos dois atacantes que entraram na segunda etapa da peleja de Zurich ou seja Paulinho e Evaristo, que estarão formando a ala direita titular. Dos demais todos deverão ser mantidos, dependendo sòmente de uma última revisão médica, a ser efetuada amanhã pelo dr. Amilcar Gifoni.

(Conclui na ...)

Vitória do Madureira em Leopoldina

LEOPOLDINA, 13 (Sport Press) — Jogando ontem a noite nesta cidade, contra o Ribeiro Junqueira, campeão local, o quadro de profissionais do Madureira, do Rio venceu por 2 x 1.

O jogo apresentou um desenrolar interessante e bem movimentado, devendo salientar-se o desempenho da defesa do quadro carioca, no segundo tempo quando os locais reagiram intensamente procurando igualar o marcador

DETALHES

A direção do encontro estevé a cargo do juiz Antonio Henrique, que teve bom desempenho.

Raul abriu a contagem para os locais, aos 8 minutos Ismar igualou aos 10 e o mesmo Ismar aos 18 minutos assinalou o tento que seria o da vitória.

OS QUADROS

MADUREIRA: Hamilton; Bitum e Darci; Nilo, Apel e Rodrigues; Ze-

(Conclui na pág. 11)

SOMENTE 8'07"

Medina não estêve em grande tempo (a tora atrapalhou)

BRAÇADAS e remadas

Ontem foi a vez do "skiff" dar o seu "tiro" para o percurso olimpico da raia da Lagoa. Mas Medina não estêve bem nesse ensaio, pois o seu tempo foi de 8'07", tendo porém uma tora que flutuava na altura dos 1.400 metros prejudicado seu "tiro".

A Lagoa, ontem se apresentava cheia, com a água porém barrenta e pesada em face das grandes chuvas que cairam sôbre a cidade.

LOBÃO: 8'05"

Já o seu companheiro no "double", o Alvaro Lobão dando um "tiro" no "skiff" consignou 8'05". Apesar do tempo de 8'07" de Medina, isso não significa que esteja caindo de produção, pois o "sculler" carioca está capacitado a registrar 7'55" e possivelmente até menos

"OITO"

"Oito" nacional deu "tiro" para os 500 mts. iniciais num ritmo de 38, fazendo 1'24", prosseguindo lento sendo que nos últimos 500 mts. voltou a forçar (com voga mais baixa porém) e registrou 1'28".

RICHÉ VOLTOU

O eficiente remador André Gustavo Riché que se achava febril e com íngua nêstes dois últimos dias, voltou ontem a ocupar a prôa do "quatro sem". Treinou bem, inclusive, sem todavia o conjunto forçar o exercício.

AMANHÃ: TODOS

Amanhã domingo, o técnico Keller deverá colocar nágua todos os conjuntos para o "tiro" de apronto, já que alguns remadores embarcarão para o Peru na próxima terça-feira, às 6 horas, no Aeroporto Santos Dumont. Quase todos os barcos "atirarão" exceto o "dois sem".

WATER-POLO

Pelo "Torneio Rio-São Paulo" teremos esta tarde, na piscina do Tietê, em São Paulo, dois jogos. Na preliminar jogarão Fluminense x Tietê (que é vice-campeão bandeirante) e na principal o Fluminense "B" e o Floresta. O carioca Edson Perri arbitrará os dois jogos.

Amanhã, pela manhã, na mesma piscina nova rodada do certame interestadual, quando se defrontarão Fluminense x Floresta e Fluminense "B" x Tietê. Também com Edson Perri no contrôle dos dois jogos.

PELA 3a.

E aqui no Rio, hoje, à tarde, teremos o prosseguimento do "Torneio da 3a. Divisão" quando jogarão Fluminense x Bangu com Mosquito na arbitragem, às 16 horas, e Botafogo x Vasco às 17 horas, estando programado Edson Perri para juiz (o que é estranho, pois estará em São Paulo apitando). Fluminense e Botafogo são os favoritos.

Brasil e Chile na final do Básquetebol

Dirigentes da Confederação Brasileira de Basquete estiveram reunidos ontem, com os representantes da imprensa desportiva quando fizeram uma ampla exposição sôbre o próximo Torneio Internacional de Basquete Feminino a ser realizado nos dias 24, 26 e 28 no Maracanãzinho com a participação das seleções do Chile, Argentina, Paraguai e Brasil.

Pelo que foi dado a observar, a CBB está cuidando bem da organização do certame e disposta a oferecer um certame tècnicamente bem disputado e sobretudo com um desenvolvimento perfeito e normal.

Todas as providências nesse sentido já foram e estão sendo tomadas, adiantando-se que a referida competição internacional constituirá um dos grandes êxitos da temporada cestobolística de 1956.

A programação de jogos ficou assim constituída:

DIA 24 – Chile x Paraguai e Brasil x Argentina.

DIA 26 — Chile x Argentino e Brasil x Paraguai.

DIA 28 — Argentino x Paraguai e Brasil x Chile.

2a. CATEGORIA

Disputa-se hoje mais uma rodada do Campeonato de 2a categoria. Os jogos são os seguintes:

(Conclui na 11ª. página)

COM O DINHEIRO NA MÃO

Feliksa Jasper, quando ia descer do lotação, lançou seu xale sôbre a pasta enquanto, com a outra mão, retirava da mesma um maço de dinheiro. Exatamente neste momento recebeu voz de prisão do investigador que seguia a quadrilha desde o Banco Boavista.

O policial descobriu:

Assaltantes, agora, atacam nos lotações

Parado à porta de um banco o investigador descobriu a quadrilha — Enquanto os ladrões seguiam a vítima o policial tranquilamente esperava pelo momento de agir — Cenas dignas de um romance policial — Ladrões promovem escândalo no ato da prisão — Todos estrangeiros e sem residência no Rio

Vestido com roupa esporte, o investigador Anibal Beckman dos Santos estava parado, ontem, defronte ao Banco Boavista, quando notou estranha troca de sinais entre três homens e duas mulheres que, momentos depois, passaram a seguir um homem que, sobraçando uma pasta prêta, saíra do banco e, assim, por acaso, veio a prender quatro estrangeiros em pleno flagrante de assalto, planejado e executado como nos filmes de "gangsters".

A prisão verificou-se no interior de um lotação "Estrada de Ferro-Leblon", na Av. Getúlio Vargas, nas proximidades da Escola Rivadavia Corrêa e tornou-se excepcionalmente movimentada devido à esperteza dos assaltantes que tentaram passar por vítimas de um ladrão, que seria o policial.

ESTRANGEIROS LADRÕES

Os assaltantes foram identificados como sendo Valdemar Jasper (23 anos, natural de Santa Catarina); Stanislau Majewski (47 anos, polonês, casado); Feliksa Jasper (45 anos, alemã, naturalizada brasileira e mãe de Valdemar) e Leocádia Loks de Majewski (polonesa, 43 anos, casada), todos sem domicílio conhecido. O quinto elemento do grupo (homem), fugiu, não tendo a Polícia conseguido identificá-lo, já que os seus companheiros não o denunciaram.

INICIO DA HISTÓRIA

O investigador Anibal Beckman dos Santos estava parado próximo da porta principal da matriz do Banco Boa Vista (Praça Pio X, perto da Candelária). Eram precisamente 10,30 horas e o movimento no estabelecimento era grande. Perto do banco, estavam três homens, um dêles ainda moço, e duas mulheres. O policial não viu exatamente quando um outro homem saiu do banco com uma pasta prêta.

Súbito, o investigador percebeu rápida troca de sinais entre os cinco indivíduos, vendo claramente que êles se referiam ao homem da pasta. Êste passou então, e ser seguido pelos cinco. Já desconfiado, Anibal passou, por sua vez, a seguir o grupo. Passaram pela Rua da Candelária e pelo Beco das Cancelas entrando o homem da pasta numa livraria, enquanto os cinco ficaram nas proximidades, como que aguardando a saída do outro.

CONTINUA A PERSEGUIÇÃO

O desconhecido com a pasta saiu, pouco depois, da livraria e continuou sendo seguido pelos cinco. O investigador não teve mais dúvida de que presenciaria um assalto e redobrou sua vigilância. No quarteirão da Ouvidor com Rio Branco o personagem da pasta fêz sinal a um lotação "Estrada de Ferro-Leblon", tomando-o. Os cinco perseguidores fizeram o mesmo e o policial, por sua vez, sentou-se no banco de trás do lotação, aguardando o desenlace do caso.

TUDO PLANEJADO

Quando o veículo chegou na Presidente Vargas, perto da Escola Rivadavia Corrêa, o homem da pasta deu sinal de parada. Imediatamente, agindo sincronicamente, os cinco indivíduos se levantaram. Um dêles (exatamente o que fugiu) passou à frente e deu uma nota de Cr$ 200,00 ao motorista, sem dúvida provocar rápido troco, criando ambiente de agitação que favorecesse o assalto.

MULHERES E XALES

O homem da pasta (em quem o policial estava sempre atento) ficou parado, atrás do que dera Cr$ 200,00 ao motorista. Atrás dêle, as duas mulheres. Estas, corpulentas, envolveram o homem da pasta e uma delas (Feliksa Jasper) lançou o xale que trazia consigo sôbre a pasta e, com uma das mãos, abriu a pasta, dela retirando um maço de notas.

MOMENTO CHEGADO

De um salto, o investigador prendeu a mulher que estava com o dinheiro na mão e deu voz de prisão aos seus companheiros. Os cinco, simulando surprêsa e indignação, fizeram tremendo escândalo, pedindo socorro e dizendo-se vítimas de roubo. De início, os presentes acreditaram fôsse Anibal um assaltante, pois estava êle vestido com um blusão, nenhuma aparência tendo de policial. Por outro lado, aquêles a quem dera voz de prisão tinham aparência de gente-bem. Todos bem vestidos.

PRESOS

Mas Anibal soube vencer as dificuldades e prendeu os quatro, não conseguindo impedir que um fugisse. Num último lance, um dos assaltantes esbofeteou o policial, querendo provocar distúrbio que seria aproveitado por êles para a fuga. Mas o investigador não retrocedeu e agiu com calma e acêrto. Assim, os quatro bandidos foram encaminhados à Delegacia de Vigilância, onde foram autuados em flagrante.

SERIA DECEPCIONANTE

Caso tudo tivesse corrido como pretendiam, os assaltantes teriam sofrido uma decepção: perseguiram o homem da pasta certo de que êle conduzia grande quantia, pois as mulheres o tinham visto colocar na pasta inúmeros maços de notas que lhes pareceram ser de Cr$ 1.000,00. Mas, na realidade, Alcides Pais da Silva, o "homem da pasta", retirara do Banco apenas Cr$ 54.000,00, para efetuar pagamentos ordenados por seu patrão, sr. Angelo Orlando. As notas não eram de Cr$ 1.000,00, seu dinheiro miúdo, dentre o grande volume dos maços.

SOB SUSPEITA

Nenhum dos presos era conhecido da Polícia. Por isso, levantou-se a hipótese de que sejam êles os responsáveis por diversos furtos misteriosos, verificados em circunstâncias semelhantes às que cercaram a tentativa de assalto de ontem. Investigações serão feitas, a fim de ser apurado se não são êles responsáveis pelo furto de que foi vítima um empregado da Frota Carioca e de um outro contra um bancário, que quando ocorreram, causaram sensação e jamais foram elucidados.

Valdemar Jasper, com 23 anos, seguiu o exemplo de sua mãe (Feliksa Jasper), tornando-se assaltante. Com ela fêz sua última viagem de lotação, na execução de um assalto que resultou na prisão de tôda a quadrilha

Leocádia Luz e Stanislau que, com seus três companheiros constituiam uma quadrilha de assaltantes até então desconhecida da Polícia e, ao que parece, responsável por diversos roubos sensacionais que permaneceram em denso mistério, como o de que foi vítima um empregado da Frota Carioca

Falsificadores de documentos militares querem h. corpus

Por intermédio de seu advogado, impetraram habeas-corpus junto ao Superior Tribunal Militar, os civis Valdemar Fernandes, Kant Manel do Rêgo Barros e Antônio Rosal Arrébola, todos residentes em São Paulo, os quais pleiteam sejam excluídos da denúncia oferecida pelo promotor da 2.ª Auditoria de Guerra, da 2.ª RM por crime de falsificação de documentos.

Os referidos civis mancomunados com oficiais e sargentos, conseguiram a exclusão do serviço militar para vários soldados, simulando incapacidade física.

UM CASO VELHO

O fato vinha ocorrendo desde 1952 e só em 1954 foi descoberto, provocando na época grande escândalo nos meios militares da 2a. Região Militar, pois elevado número de soldados teve baixa indevida, mediante o processo fraudulento posto em execução pelos implicados.

A medida depois de autunda foi distribuída ao ministro brigadeiro Armando Trompowski, devendo ser apreciada na próxima semana.

ENTRADA DE PROCESSO

Deram entrada, ontem, no Superior Tribunal Militar, em grau de apelação da promotoria e da defesa, os processos em que são réus José Maria de Paiva e Francisco Juracy Mota, e o 3º sargento Geraldo Pestes, da Base Aérea de Natal; de José Souto Maior, funcionário do Estabelecimento Regional de Subsistência, condenado à pena de 3 anos de reclusão, por crime de peculato; do capitão Fernando Teixeira Mendes, absolvido do crime de peculato; e de Livaldete Costa Vigas, secretário da Junta de Alistamento Militar de Santo Amaro, em Pernambuco, processado por irregularidades no exercício do cargo.

Ladrões assaltam de dia nos trens da Leopoldina

Jogaram um menor do trem porque só possuia vinte cruzeiros — Os passageiros (poucos) assistiram o audacioso assalto sem poder intervir

Numa evidente demonstração de confiança na ineficiência da Polícia, dois indivíduos (armados de navalha) assaltaram, ontem, um menor de 14 anos, no interior de um trem da Leopoldina, forçando-o a despir-se, na presença de todos os passageiros, sob a ameaça de uma navalha à altura do pescoço.

Não satisfeitos, os bárbaros e audaciosos bandidos lançaram o menor para fora do trem, quando o comboio passava pela Estação Parada de Lucas, e, como sempre, jamais serão, sequer, identificados.

TINHA SO' CR$ 20,00

Luís (14 anos, filho de Murilo Ribeiro, Rua Antenor Navarro, 175, Braz de Pina) tomou ontem, à tarde, um trem da Leopoldina, procedente de Caxias. Ao penetrar no carro percebeu dois desconhecidos muito mal-encarados. Sentiu ligeiro receio, mas logo se acomodou num banco, esquecendo os dois indivíduos. Consigo levava apenas a importância de 20 cruzeiros, coisa que, muito ao contrário do que esperava, lhe foi origem de sofrimentos incríveis.

ASSALTO DE NAVALHA

Os dois homens que Luís achara mal-encarados, a certo momento, levantaram-se e, de navalha na mão, o ameaçaram. Furtado seu dinheiro, o menor se tornou alvo da fúria dos bandidos, irritados pela insignificância da quantia obtida.

Ameaçado com a navalha, Luís teve de despir-se, ficando apenas com o calção que vestira sob as calças.

MAL DE SER POBRE

Não satisfeitos, os assaltantes lançaram o menor à via férrea quando o elétrico passava pela Estação de Parada de Lucas. Os passageiros presenciaram tôda a cena sem que nenhum dêles tivesse coragem para intervir. Assim, os bandidos puderam, tranquilamente, desaparecer quando o trem parou.

SURRADO TAMBÉM

Luís voltou a sua casa apenas com o calção e contou sua história ao pai, mostrando-lhe várias contusões que sofrera, pois, além de tudo, foi espancado pelos bandidos. O menor foi conduzido ao Hospital Getúlio Vargas e o comissário Salomão, do 21º D. P., registro a ocorrência, com o que, brevemente, será esquecido mais um bárbaro assalto nos trens que servem aos subúrbios.

Entorpecentes

A campanha contra a venda e uso indevidos de substâncias entorpecentes não é apenas um imperativo legal. E', antes de tudo, uma reação da sociedade contra um flagelo que vem se ampliando dia a dia envolvendo em suas malhas indivíduos das mais diversas condições e que estão marchando a passos largos para a inutilidade e até mesmo para o crime.

Combater, portanto, a venda de tôda substância que anule os sentidos, deprima as faculdades, rebaixe o caráter, aniquile a personalidade, inutilize para todo e sempre a capacidade humana reduzindo-a a um frangalho, é uma obra meritória que é digna de todos os encômios em face dos benefícios que traz para o país, de preferência para sua mocidade, presentemente a maior vítima dos entorpecentes, principalmente da conhecida «maconha», que já adquiriu foros de elegância e de prazer ultrachique.

E', porém, uma campanha difícil de ser realizada sem certas condições orientadoras.

Sua primeira dificuldade provém da falta de pessoal habilitado, isto é, que conheça, em todos os meandros, as atividades dos traficantes, seus métodos de agir, os recursos hábeis de que lançam mão para fazer chegar rápido aos viciados o entorpecente preferido, as condições ou característicos organolépticos de cada um.

Poucos, muito poucos, são os policiais que estão em condições de realizar uma campanha tão importante e tão difícil, da noite para o dia. Sòmente aquêles que têm passado pela Seção de Tóxicos e Entorpecentes da DCD podem arcar com tamanha responsabilidade.

Ademais, os policiais chegam sempre ao traficante através os viciados. Conhecidos êstes, seguidos, vigiados sem interrupção, descobrem os investigadores as fontes fornecedoras, os traficantes que são assim colhidos de surprêsa. E' um trabalho longo, de grande pertinácia, que necessita de uma orientação única, que depende de muita constância. Não há fichários de viciados, o que torna impossível o conhecimento de todos os que usam habitualmente entorpecentes.

Por todos êstes motivos, não é possível a uma delegacia distrital tomar sôbre os ombros a responsabilidade, em sua jurisdição, da campanha contra tóxicos, como terá de fazê-lo em face da Portaria n. 280, de 21 de março último, que descentralizou os serviços até então atribuídos às Delegacias Especializadas por fôrça de uma norma que se vem mantendo desde muito.

Para que esta campanha pudesse ser descentralizada, mister seria que, pelo menos, houvesse cinquenta ou sessenta policiais que estivessem bem a par do que se passa nesse setor e possuíssem prática, experimentação de um trabalho que foge à rotina das demais atividades policiais.

O que vai acontecer é fácil de prever: ou a campanha continua, como até agora, a ser feita pela seção [illegible] da DCD ou então a maconha e seus similares [illegible] conta da Cidade, ampliando-se a outros pontos virgens ainda do terrível flagelo.

Timbaúba

Atirou-se do 2.º andar do Distrito

Estando acusada de ter furtado uma jóia de sua patroa, a jovem Doralice Xavier da Silva (20 anos, solteira, Rua Marquês de Abrantes, s/n) tentou o suicídio ontem, à noite, atirando-se do sobrado do 4º Distrito Policial (Catete), burlando a vigilância dos policiais.

Com fratura da coxa direita, além de contusões e escoriações generalizadas, Doralice foi conduzida para o Hospital Sousa Aguiar, onde foi medicada e internada.

"João Vagabundo" saiu da prisão e esfaqueou guardá

Numa demonstração de valentia (e selvageria) João Alves Nascimento, vulgo "João Vagabundo", saído há dias da penitenciária, agrediu e esfaqueou, com uma peixeira, o guarda-municipal n. 1.397, Djalma Pontes Nogueira, lotado no 15.º Distrito de Vigilância, em Santa Cruz.

"João Vagabundo", que viajava num táxi, quis impedir que o policial consumasse a prisão de um desordeiro, o que não conseguiu, razão pela qual foi até a casa de sua amante (que foi prêsa) e de lá voltou armado com uma peixeira, agredindo o guarda e prostando-o ferido.

BEBEDO DESORDEIRO

O guarda-municipal transitava, ontem à tarde, pelo Largo do Bodegão (Santa Cruz). Um indivíduo, inteiramente embriagado, promovia desordens, insultando a todos que passavam pelo local. Djalma (36 anos, casado, Rua Alvaro Alberto, 318) o abordou, identificando-se o bêbedo como sendo Elias Sinfrônio. Vendo o estado de Elias, o guarda convidou-o a acompanhá-lo até ao Distrito, mas o bêbedo recusou-se a ir.

TAXI QUE PASSA

Nesse momento passava pelo local um táxi, cuja chapa termina em 611. O guarda fêz sinal de parada, pretendendo conduzir o desordeiro no carro, até o Distrito.

Mas o inesperado aguardava o policial: o táxi parou e, do seu banco traseiro, surgiu João Vagabundo (46 anos, solteiro, Rua Primeira, 872, Santa Cruz) que tomando pôse de "gangster" ordenou ao guarda que soltasse o desordeiro.

SOLTA NÃO SOLTA

Djalma não deixou o bêbedo, com o que irritou João Vagabundo (saído da penitenciária há dias, depois de cumprir longa pena), criminoso com muitos crimes.

Este insistiu na sua ordem, mas não logrou atemorizar o policial, que manteve sua decisão de levar o bêbedo ao Distrito.

FOI E VOLTOU

Vendo que o policial não o obedecia, o malandro entrou no táxi, desaparecendo. Antes, porém, ameaçara o guarda, ou soltava o prêso, ou se arrependeria.

João Vagabundo dirigiu-se à casa de sua amante, Joana Dolores, a quem narrou o "caso do guarda". Joana ficou furiosa e incentivou o amante a vingar-se da petulância do guarda que não o obedecera. Sentindo-se animado, João resolveu voltar.

ARMADO DE PEIXEIRA

João colocou uma peixeira à cinta e saiu à procura do guarda. Encontrou-o e, imediatamente, insistiu na ameaça: largasse o desordeiro ou se arrependeria. Como não fôsse obedecido, o criminoso investiu contra o policial, de arma na mão, dando-lhe duas facadas, uma no abdome e outra na região lombar. Em seguida fugiu.

PRESA A ANIMADORA

João Vagabundo conseguiu escapar e está sendo procurado pela Polícia do 15.º Distrito. Joana, porém, foi prêsa pela Radiopatrulha e trancafiada, juntamente, com o bêbedo Elias, no 29.º Distrito Policial.

Wanderley condenado a 6 meses de prisão

Nova York, 13 (AFP-DC) — Vanderlei da Cunha Camargo, o jovem estudante brasileiro que veio duas vêzes aos Estados Unidos como passageiro clandestino, à bordo de um avião de passageiros (no local onde se recolhe o trem de pouso) foi condenado a seis meses de prisão por um Tribunal Federal. Ao condená-lo, o juiz frisou que o estudante declarara que prosseguiria nas suas tentativas, até que conseguisse se estabelecer nos Estados Unidos.

Deixou um recado para o pai: quero ser independente

WASHINGTON, 13 (AFP) — O sr. Frank Ewing, ex-Secretário Adjunto da Defesa, revelou ontem que a sua filha Orace, de 16 anos de idade, havia desaparecido desde o dia 6 de fevereiro, tendo deixado um bilhete aos seus pais declarando que «seria inútil procurá-la» e que queria ser «independente».

Dez horas de fogo na Bôlsa

VIENA, 13 (AFP) — Dez horas após o começo do incêndio que devastou ontem, à noite, a Bôlsa desta capital, o fogo ainda não estava completamente dominado e as chamas ameaçavam os telhados das duas alas do edifício.

Os serviços da Agência Austríaca de Imprensa que haviam estado parcialmente a trabalhar foram obrigados a evacuar o local pela segunda vez. Novas turmas de bombeiros haviam chegado ao local para substituir os duzentos homens que lutaram contra o fogo durante tôda a noite.

Ainda é difícil avaliar-se os danos, mas, de acôrdo com as primeiras estimativas, os prejuízos se elevam a 50 milhões de "schillings" (um e meio bilhões de francos franceses).

Pequenos Fatos Policiais

MENINO ATROPELADO NO MEIER

O colegial Ari (9 anos, filho de Alderico Bezerra Catão, Rua Aristides Caire, 203, apto. 108) foi atropelado, ontem quando se encontrava nas proximidades de sua residência, pelo autolotação de chapa 5-41-01, da linha "Maria da Graça-Méier", dirigido pelo motorista João da Silva Campos (Rua Galileu, 54).

Apresentando fratura exposta da perna direita além de contusões e escoriações generalizadas, o menino foi medicado no Pôsto de Assistência do Méier, sendo mais tarde removido para o Hospital do Exército, onde ficou internado. O motorista foi prêso em flagrante e conduzido à delegacia do 22.º Distrito Policial, onde foi autuado.

Incêndio no aeropôrto de Le Bounget

PARIS, 13 (AFP) — Violento incêndio irrompeu hoje ao meio-dia, nos escritórios do aeropôrto de Le Bounget. Em poucos instantes todo o corpo do edifício, contendo os escritórios do tráfego do aeropôrto da "Air France", da "Sabena" e da "KLM" foram destruídos.

Apesar da sua curta duração, a violência do incêndio foi terrificante. Nada mais resta nas peças sinistradas senão máquinas de escrever retorcidas e aparelhos telefônicos fundidos. Os prejuízos materiais foram muito grandes e, num primeiro cálculo são avaliados em vários dezenas de milhões de francos.

Incêndio em El Salvador devastador

SAN SALVADOR, 13 (AFP) — Um violento incêndio destruiu dois blocos de edifícios no centro da capital salvadorenha, e fêz vários milhões de "colons" de prejuízos. Entre os edifícios destruídos estão o mercado municipal, a Escola Normal de professôras, que até 1931 serviu de residência presidencial, várias lojas e casas particulares.

Os bombeiros trabalharam grandemente para evitar a propagação do sinistro, tanto mais que o bairro atingido compreende principalmente construções antigas de madeiras.

CAIU A RÊDE AÉREA EM T. OS SANTOS

A rêde elétrica aérea dos bondes da Rua Arquias Cordeiro, — Todos os Santos — na manhã de ontem, desprendeu-se e caiu no meio da rua, causando pânico aos populares, devido as faíscas que se desprendiam quando o fio batia no solo.

Todo o tráfego dos bondes naquela região ficou paralisado durante várias horas, não tendo se registrado qualquer vítima.

Houve mesmo o desfalque na Delegacia Fiscal

TERESINA, 13 (Asapress) — Apesar da nota oficial distribuída à imprensa pela Delegacia Fiscal desta capital, sabe-se que houve mesmo um desfalque naquela repartição que foi, porém, coberto por parentes do acusado.

Repressão contra contrabando de pau-rosa

MANAUS, 13 (Asapress) — Segundo conseguimos apurar, os agentes do impôsto de consumo, atendendo a apelos que lhes foram feitos pelas autoridades estaduais, estão dispostos a colaborar na campanha de repressão ao contrabando de essência de pau-rosa, que vem ultimamente se intensificando escandalosamente neste Estado.

39 fumantes multados durante o mês de março nos cinemas

Apenas 39 pessoas foram multadas (100 cruzeiros cada), no mês de março findo, por fumarem nos cinemas cariocas, infringindo, assim, dispositivos legais, cujo cumprimento vem sendo exigido pelas autoridades policiais, e desatendidas, com renovada insistência, pelos frequentadores dos cines da Zona Sul, seguidamente Copacabana.

Essa campanha de repressão aos fumantes, baseada em portaria antiga e bastante desrespeitada, rendeu para os cofres públicos, através da Delegacia de Costumes e Diversões, do DFSP, cêrca de 74 mil cruzeiros no período de 31-5-55 a 28-2-56, correspondentes a multas aplicadas a 794 infratores.

COPACABANA LIDERA A INFRAÇÃO

Segundo a estatística policial, é na zona sul, sobretudo Copacabana, que se verifica maior número de infrações. O hábito proibido de fumar nos cinemas [illegible] no centro da cidade, cujos cinemas pouco concorrem, em matéria de multas, aos fumantes, para os cofres públicos.

As multas aplicadas distribuiram-se assim pelos diversos cinemas: Metro Copacabana, 20; Metro Tijuca, 5; Botafogo, 4; Nacional, 4; Azteca, 3; América 1; Olinda, 1; Palácio, 1.

Cuidado com os falsos fiscais do Dep. de Higiene

Os Assentimentos Sanitários e Carteiras de Saúde são fornecidos inteiramente grátis e é expressamente proibido, por lei, agirem funcionários como despachantes ou intermediários entre o público e a autoridade sanitária, bem como receberem qualquer espécie de gratificação do mesmo público.

Essa a comunicação feita, em nota distribuida ontem pelo Departamento de Higiene da PDF, pedindo que, quaisquer reclamações ou denúncias a respeito de irregularidades na obtenção desses documentos sejam comunicadas ao chefe do Distrito Sanitário ou ao próprio diretor do Departamento de Higiene.

O QUE PODEM COBRAR

Os Assentimentos Sanitários e Carteiras de Saúde são fornecidos, a quem quiser, mediante requerimento (isento de sêlo) ao qual devem ser juntados selos (Cr$ 10,00 por via) para a certidão. Para a Carteira de Saúde a importância é apenas de Cr$ 3,00.

O pagamento de gratificações - esclarece a nota — não influi no favorecimento do despacho, nem na abreviação de andamento dos processos, de nada adiantando, assim, tal recurso. Recomenda, também, o Departamento de Higiene da PDF que o público não se deixe explorar por indivíduos inescrupulosos.

ABUSOS E DENUNCIAS

Essa nota foi distribuida face denúncias que têm sido feitas à Diretoria do Departamento de Higiene, segundo a qual indivíduos inescrupulosos estariam visitando estabelecimentos comerciais e industriais, usando falsa qualidade de funcionário daquele Departamento. As denúncias e reclamações devem ser dirigidas (por escrito ou telefone) para os Chefes dos Distritos Sanitários ou para o Grupo de Higiene Alimentr, na Av. Graça Aranha, 81, 7º andar, tel..... 42-0707 e 42-4932

Morte misteriosa

BOGOTA, 13 (AFP) — Declara o jornal pró-governamental "La Paz", que continua na obscuridade a morte do dirigente operário Pablo Vargas, desaparecido na têrça-feira última em consequência de tiro de revólver disparado por desconhecidos. Indica o jornal que as autoridades competentes prosseguem o inquérito, tendo ouvido testemunha ocular que não deu os necessários esclarecimentos à respeito do agressor.

Motorista caiu do bonde e perdeu o pé

Ao descer do bonde em movimento, na esquina das Ruas Bambina e Marquês de Olinda, o motorista Joaquim Serafim Coelho (solteiro, 42 anos, Rua Bambina, 14) caiu ao solo, sendo colhido pelas rodas do elétrico.

Transportado para o Hospital Miguel Couto, com amputação traumática do pé esquerdo, Joaquim ali ficou internado em estado grave.

IMPRUDENCIA

Joaquim Serafim viajava no bonde da linha 4 — «General Osório», número de ordem 2544, quando, ao chegar às proximidades de sua residência, quis descer do bonde em movimento. Infeliz, caiu, ficando com o pé sob a roda do elétrico, que o arrancou.

O fato foi comunicado ao 9º Distrito Policial, que o registrou.

ONDE A RUA É UM BURACO

A ligação entre o bairro de Inhaúma e Higienópolis está grandemente prejudicada pelos buracos enormes que a Prefeitura cultiva há vários anos, na Estrada Velha da Pavuna, e que por êste motivo dificulta o trânsito dos veículos (ônibus e lotações) que são obrigados a passar por aquela rua. A foto acima mostra o desleixo em que se encontra a cidade, fora dos limites do centro urbano. A Prefeitura que providencie.

O CARIOCA RECLAMA

SEM COMENTÁRIOS

Dr. Edgar Pereira Braga, o nosso bom dia.

Antes de começarmos a nossa pantomima de sempre, gostaríamos de perguntar ao senhor (aliás atende a pedidos de vários leitores) quando é que o dr. vai pedir demissão do Departamento de Águas e Esgotos da Prefeitura? Quando é que o dr. vai confessar a público a sua displicência como administrador do DAE?

O carioca já sofre com o lixo (que por sinal o administrador tem o mesmo nome do senhor, qualquer semelhança é mera coincidência) e tem ainda que se sujeitar a andar sujo pelo meio da rua por que o Departamento de Águas, não dá água.

Dr. Pereira Braga: de várias partes da cidade chegam-nos queixas e protestos veementes contra a sua administração, contra o seu desleixo. Assim é que na Rua Arquias Cordeiro existe um cano arrebentado, onde a água é desperdiçada, o melhor seria se o senhor fôsse ver, antes que a água falte nas casas, como está faltando no Conjunto Residencial D. Castorina, na Gávea, na Rua Pauline Freitas, e Tonelleros, em Copacabana, General Glisserio e Soares Cabral, nas Laranjeiras, D. Mariana em Botafogo, e um trecho da Rua Senador Vergueiro, no Flamengo. Dr. Braga, positivamente, sem comentários.

QUEREM RESPIRAR E NÃO PODEM

Em nome de inúmeros moradores de Vila Isabel, quero fazer uma reclamação, a fim de ser publicada no DC. Trata-se do seguinte: Há, na Rua Oito de Dezembro, perto do Quartel do Corpo de Bombeiros, um gasômetro defeituoso. O cheiro dêle desprendido é insuportável, sobretudo à noite. Quase não se pode dormir. Já reclamamos à Light e à PDF, mas o gasômetro permanece defeituoso, desprendendo o cheiro incômodo e talvez prejudicial à saúde. Numa última tentativa, apelamos para o DC, que é paladino de nossas reclamações e queixas". Esse o telefonema que recebemos, ontem à noite, de um morador de Vila Isabel. Fica, portanto, registrada, aqui a denúncia e esperamos, a autoridade competente livrará o bairro de Noel Rosa do mau cheiro do gasômetro.

RESPONDENDO...

Ernesto de Sá — Estamos preparando uma reportagem a respeito do assunto que nos enviou. Aguarde.

L.M.V. — Pode nos procurar (com prazer) no horário de sempre.

Vitor — Com certeza um extravio, tenha sido a causa do não recebimento de sua missiva. Não foi culpa nossa. Escreva outra. Registre desta vez.

DONAS DE CASA PEDEM FEIRA

Fazemos um apêlo ao Prefeito, no sentido de que êste providencie o mais rápido possível, uma feira-livre para o bairro da Lagoa".

E' o apêlo que nos faz o leitor F. L. J., morador naquele populoso bairro que apela para as autoridades no sentido destas aliviarem um pouco as donas de casa, que tem de fazer um trajeto enorme, a fim de efetuarem suas compras. Lugar, tem: é um terreno baldio, nas proximidades do Morro do Cantagalo, que a molecada leva o dia todo a jogar futebol. Este é o lugar ideal, para se fazer uma feira, pois ajuda muito, não só os moradores da Avenida Epitácio Pessoa (os que mais sofrem com esta falta), como também os moradores das ruas adjacentes".

IAPC DE IRAJÁ RECLAMA

Dos moradores do IAPC de Irajá recebemos, a seguinte carta:

Chefes de famílias, moradores do Conjunto Residencial do IAPC, de Irajá, que têm seus filhos matriculados no Pôsto do SESC, daquela localidade, a princípio se rejubilaram em serem presenteados pela diretoria desta grande obra de assistência social.

Acontece, que ultimamente os serviços daquele Pôsto não estão satisfazendo a contento, pois os serviços médicos e dentários funcionam em horas impróprias, como sejam pela parte da manhã, horas que as donas de casas estão atarefadíssimas. Umas, mães de inúmeros filhos, outras preocupadas com seus afazeres cotidianos não podem comparecer à hora marcada, para levar seus filhos ao dentista ou ao médico.

Muitas crianças matriculadas em Escolas Públicas, frequentando as aulas na parte da manhã, não podem comparecer àquele Pôsto devido terem que ir às aulas.

Apelamos portanto, junto à diretoria daquele Instituto por intermédio de "O CARIOCA RECLAMA", no sentido de que tomem as providências que o caso carece.

30 CHOQUES POR MÊS

"Nada menos que trinta batidas de automóveis se registram por mês no cruzamento das Ruas Belfort Roxo com Viveiros de Castro, em Copacabana". E' o que nos disse ontem, o leitor José Marciano da Veiga, morador naquela esquina e que diz presenciar inúmeros choques de veículos, por falta exclusiva de sinalização que oriente os carros".

Parece que o Serviço de Trânsito, já ciente do fato, envie para o local, um guarda para tomar conta do tráfego ou então mande colocar um sinal luminoso naquela esquina, evitando desta forma que desastres de cunho maior se verifiquem como perdas de vidas, etc.

Qualquer queixa ou reclamação para "O CARIOCA RECLAMA", deverá ser dirigida para a redação do DIARIO CARIOCA (Av. Rio Branco 25, sobreloja), ou pelos telefones: 23-3239, 23-3763 ou 43-6357, diàriamente, no horário das 16 às 24 horas, com LUIZ CARLOS.

Atividades...

(Conclusão da 9.ª pág.)

Judô

Início do Campeonato Pan-americano, em Havana - Cuba.

Atletismo

Segunda etapa do Campeonato Sul-americano masculino e Feminino — em Santiago do Chile.

Hipismo

Abertura da temporada oficial — provas "Gen. S. Lima" e "Dragões da Independência", na pista do R. C. G. — às 16 horas.

Vela

Campeonato juvenil e de Aspirantes — Tijuca x Botafogo; Bangu x Fluminense; Monte Líbano x América; Flamengo x Sírio e Vila x Vasco, às 10 horas.

Pólo Aquático

Torneio Rio-São Paulo — Fluminense "A" x Floresta e Fluminense "B" x Tietê — em São Paulo, às 16 e 17 horas.

Judô

Disputa do Campeonato Pan-americano — Presença de lutadores do Brasil, em Havana — Cuba.

Vitória da...

(Conclusão da 9.ª pág.)

a bordo do navio "Koutoubia" quase na hora do jogo e a maioria dos jogadores brasileiros terem passado mal durante a viagem, mesmo assim venceram o selecionado de Casablanca pela contagem de 2x1, com goals de Fubá e Guilherme, aos 5 e 20 minutos do primeiro tempo.

Após a execução dos hinos brasileiro, marroquino e francês, teve início a peleja, em que os brasileiros demonstraram grande capacidade técnica. A fibra decaiu um pouco no segundo tempo, ressentindo-se os atletas da viagem.

O TIME

Os comandados do técnico Lourival Lorenzo jogaram com o seguinte plantel: Antoninho; Walter e Lucio; Haroldo, Joe e Cicarino; Guilherme, Perinho, Fubá, Neca e César.

Escalados...

(Conclusão da 9.ª pág.)

A EQUIPE PARA DOMINGO

Embora o treinador Flávio Costa declare que sòmente amanhã possa dar a escalação do quadro para domingo, podemos entretanto, anunciar a escalação do selecionado brasileiro que enfrentará os austríacos. — Gilmar; Djalma Santos, Pavão e Nilton Santos; Zózimo e Dequinha; Paulinho, Evaristo, Gino, Didi e Canhoteiro.

Arnaldo Costa...

(Conclusão da 9.ª pág.)

meu entusiasmo nêles "performances" apresentadas pelo "oito" brasileiro tem me surpreendido muito. Rudolph Keller êsse competente e vitorioso técnico, acompanha com cuidado, de seu carinho, de sua competência técnica no preparo do "oito" nacional e tem permanente técnico que vem apresentando acredito numa grande "performance" na luta pela vitória desta última prova do certame sul-americano".

NO CONGRESSO

"Temos uma orientação para o Congresso Sul-Americano de Remo. Há um planejamento, e o Conselho Técnico por intermédio de seus delegados reivindicará para o Brasil a permanência da sede da Confederação Sul-Americana e de seus atuais dirigentes que muito têm trabalhado pelo aprimoramento técnico do remo continental".

1958: NO BRASIL

"Outro ponto que trataremos no Congresso é para que o Brasil seja sede do Campeonato Sul-Americano, em 1958. Contamos inclusive com o esclarecido espírito público do prefeito Francisco Negrão de Lima, para rápida conclusão do "Estádio de Remo" local onde se deverá travar o certame máximo do continente em 1958". Concluiu o dirigente nacional, sr. Arnaldo Costa.

Vitória do...

(Conclusão da 9.ª pág.)

zinho, Machado, Salvador, Ismar e Osvaldo (Wells).

RIBEIRO JUNQUEIRA: Genivaldo; Paulo e Cabecão; Helvio, Vovô e Barão; Onaldik, Dirceu, Raul (Wilson), Raulzinho e Tomazinho.

DOMINGO EM PONTE NOVA

O Madureira viajará hoje para Ponte Nova onde jogará domingo próximo contra o pontenovense.

Nova Estação Receptora da Marinha

O flagrante acima fixa um aspecto da cerimônia de inauguração da nova estação receptora da Marinha, montada com equipamento de rádio RCA, a qual constitui parte do programa de realizações da Diretoria de Eletrônica da Marinha, que visa dotar a nossa Armada com moderno equipamento de comunicações, para maior rapidez de operação. Na gravura, o comandante Jonas Oliveira Paredes, Vice-Diretor de Eletrônica, ladeado pelos srs. Imre Essoe e Albert Rabe, respectivamente engenheiro e Vice-Presidente da RCA Victor firma que forneceu o equipamento necessário à construção da nova estação da Marinha.

Adversário poderoso o selecionado...

(Conclusão da 9.ª pág.)

entre o ordenado, pròpriamente dito, e o rendimento da bomba de gasolina.

SUPERIOR A' SELEÇÃO SUIÇA

A opinião dos comentaristas europeus é de que a seleção austríaca é bem superior à formação suiça e bastante melhor do que o quadro nacional de Portugal. Fazem observações interessantes para concluir que o selecionado brasileiro deverá apresentar rendimento técnico superior ao que exibiu contra os suiços para obter um resultado favorável. Anotam em suas observações que o quadro austríaco possue uma defesa firme, bem armada e que não se limita à função puramente defensiva, mas avança com seus homens de frente acompanhando a intermediária no apoio aos atacantes, para tirar proveito ds rebatidas ou das bolas que sobram no meio-campo. São hábeis dribladores e neste particular vão encontrar nos brasileiros verdadeiros mestres, sem dúvida alguma, porém não serão surpreendidos. Os atacantes são velozes e tanto exploram os lançamentos dos flancos como as infiltrações pelo centro. Eis, em síntese, o que se diz dos adversários da seleção brasileira, domingo próximo.

OCWIRK FALA A' SPORT PRESS

Aproveitando um amigo que serviu de tradutor, obtivemos algumas palavras do famoso Ocwirk. Declarou ser um admirador do futebol brasileiro, do malabarismo de seus homens, do perfeito domínio de bola que êles possuem. Terá, agora, oportunidade de um novo confronto. Disse ter ouvido falar que os brasileiros modificaram seu sistema tático, mas não acredita que essas alterações tenham sido de molde a prejudicar o malabarismo dos jogadores. Salientou que o quadro austríaco está bem preparado e capacitado para proporcionar um bom espetáculo, mas não poderia temeràriamente fazer um prognóstico quanto ao resultado final. Frizou que estava certo de que o espetáculo iria agradar ao público e isso era suficiente para saber-se que todos teriam seus benefícios: os ensinamentos do confronto e a beleza do espetáculo.

Treinou o...

(Conclusão da pág. 9)

o mesmo quadro que jogou com a camisa rubronegra, apenas com uma alteração: Garcia substituiu Arí no arco.

CAMISA RUBRA: Arí; Leoni e Ailton; Sérgio, Vicente e Chico; Souza, Moacir, Hermes, Ivan e Sidney.

CONCENTRADOS

Os jogadores do Flamengo estão concentrados na Casa Grande da Gávea, onde permanecerão até à hora do encontro, devendo hoje, pela manhã, voltar ao estádio para um ligeiro treino individual e à tarde o célebre passeio pela Barra da Tijuca.

Brasil e Chile...

(Conclusão da pág. 9)

Vital x Jacarépaguá, na Rua Vital, 80 — juizes: Célio Pádua e Edison Passos.

Quintino x Piedade — na Rua Torres Oliveira, 27 — juizes: Dulceti e Marcos Rosa.

Mará x Kosmos — na R. Ernani Cardoso, 183 — juizes: Nelson Lima e A. Montenegro.

Atlético Carioca x Jequiá — na R. Senador Soares, 61 — juizes: Milton Carvalho e Olímpio Leite.

Garnier x Matias — Rua Ana Neri, 1540 — juizes: José Moutinho e Luiz Assunção.

TURNO DOS ASPIRANTES

Conclui-se na segunda-feira o turno do Campeonato de Aspirantes com a realização dos seguintes encontros:

No ginásio do Fluminense — Vila x Botafogo e Flamengo x Tijuca, às 20 e 21 horas.

No ginásio do Fluminense — Aliados x Sírio e Olaria x Atlética do Grajaú, às 20 e 21 horas.

No ginásio do Grajaú — Mackenzie x Riachuelo, às 20,30 horas.

Vicente Schere...

(Conclusão da 4.ª página)

sembargador Arnoldo Peres será o novo titular do Departamento Estadual de Segurança Pública.

Pena Boto, Carlos Luz e Café Filho em Minas

BELO HORIZONTE, 13 (*Asapress*) — Está sendo esperado nesta capital, no próximo dia 16 do corrente, o almirante Pena Botto, ex-comandante da Esquadra de Alto Mar, que será recepcionado pela "Frente Mineira Anti-Comunista."

Também o ex-presidente Café Filho, atendendo a um convite que lhe dirigiu o diretório estudantil da UDN, visitará esta cidade em data que será marcada oportunamente.

Por outro lado chegará hoje a Belo Horizonte o sr. Carlos Luz que pronunciará uma conferência sob tema ainda não conhecido.

Jango em Minas antes de embarcar para os EE.UU.

BELO HORIZONTE, 13 (*Asapress*) — Deverá visitar esta capital, antes de embarcar com destino aos Estados Unidos, onde vai a convite do vice-presidente da quele país, sr. Ricard Nixon, o sr. João Goulart, vice-presidente do Senado Federal e presidente do diretório nacional do PTB.

A visita do sr. João Goulart, segundo se comenta nos meios trabalhistas, prende-se à crise que ora vem se desenvolvendo nas fileiras do PTB mineiro com a pretendida dissolução da atual Comissão Executiva.

Nacionalização das minas de estanho na Bolívia

NOVA YORK, 13 (AFP) — O "New York Herald Tribune" publica hoje um editorial, por motivo da situação criada na Bolívia pela nacionalização das minas de estanho, no qual declara notadamente: "Os bolivianos alimentam a esperança de que o preparo de novas medidas agrárias e industriais, um programa mais extenso no domínio mineiro e o desenvolvimento de uma indústria petrolífera cheia de promessas determinarão a estabilidade da sua claudicante economia. Os Estados Unidos têm toda a razão de pensar que não haverá decepção nessas esperanças e que os elementos moderados da Bolívia não ficarão submersos no descontentamento econômico e abatidos pelos elementos da extrema esquerda que vivem na Bolívia. Mas, a lição mais importante a tirar da circunstância, a de que a nacionalização e a socialização não são adequadas a aliviar o mundo dos seus males, já se acha inscrita no "dossier" da experiência feita na Bolívia".

Elenco de Amadores Itamar Dias

O "Elenco de Amadores Itamar Dias", deliberou reservar o seu espetáculo de hoje, 14 de abril do ano em curso, para assinalar condignamente, a passagem de mais um aniversário do seu Presidente-Fundador Itamar Dias. A referida homenagem terá lugar no salão do Esporte Clube Cocotá, sito à Rua Tenente Cleto Campelo, 497 — Ilha do Governador, em um monumental "Show-Baile".

A festa constará de um "show" pelos artistas do elenco e convidados especiais do Rádio, Cinema e Teatro, seguido de grande baile animado pelo "Conjunto-Orquestra Gente Nossa".

DIÁRIO EDUCACIONAL

"Educar é semear, renovar, vivificar"

Direção dos professôres: J. M. Leite de Vasconcelos, H. Reis e V. Zappi

CONGRESSO DE MÉDICOS DO BRASIL E DE PORTUGAL

Em Lisboa e Coimbra, as reuniões — Fala à imprensa o prof. Arnaldo de Morais, que presidirá a delegação de cientistas brasileiros — Confiança no êxito das Jornadas Médicas

Ao prof. Arnaldo de Morais, integrante de numerosas organizações científicas do país, caberá a chefia da delegação de médicos brasileiros que irá a Lisbôa e Coimbra participar das Segundas Jornadas Médicas Brasileiro-Lusas, a serem realizadas entre 6 e 12 de maio próximo, em Portugal. É essa viagem uma retribuição à que fizeram ao Brasil, em 1952 médicos portuguêses eminentes, entre os quais se contavam os professôres Barahona Fernandes, Diego Furtado, Froilano de Melo e Belo de Morais.

TUDO VAI CORRENDO MARAVILHOSAMENTE BEM

Falando à imprensa, o prof. Arnaldo de Morais declarou que tudo está correndo bem. Os preparativos ultimam-se. E um completo êxito é esperado dado o interêsse do Presidente da República, do titular da Educação e do Reitor da Universidade do Brasil, que dão inteiro apoio à iniciativa. Quanto à composição da caravana, o prof. Arnaldo de Morais esclarece: — A pleiade de médicos que formará a nossa delegação é constituida por figuras universitárias do Rio, São Paulo, Bahia e de outros Estados da Federação. São figuras ilustres, portadoras de apreciável bagagem científica. Vale a pena mencionar alguns dêles: professores Frois da Fonseca, Mariano de Andrade, Magalhães Gomes, Alfredo Monteiro, Clementino Fraga Filho, Paulo de Goes, Paulo Lacaz, José Medina, Peltier de Queiroz. E, ainda, os drs. A. Campos da Paz Filho, Álvaro de Aquino Sales, Raimundo de Brito, Clarice do Amaral Ferreira, Martins Passos e muitos outros destacados valores do nosso mundo médico.

CONFIANÇA NO EXITO DA JORNADA

Depois de afirmar sua confiança no pleno sucesso da jornada, o prof. Arnaldo de Morais declara que se fará mais intenso o intercâmbio cultural dos dois países irmãos, pois em Portugal, em todos os círculos, já é intenso o interêsse pelas jornadas médicas de maio próximo. O prof. Arnaldo de Morais que é diretor da revista especializada "Anais Brasileiros de Ginecologia", conclui suas declarações dizendo:

— "Espero levar uma mensagem do presidente Juscelino Kubitschek aos médicos de Portugal, dadas a simpatia e a amizade que o chefe do govêrno do Brasil despertou nos colegas de além-mar, em sua recente passagem pela metrópole lusitana. Os médicos lisboetas viram em Juscelino três pessôas distintas: o colega, o personagem e o Presidente do Brasil".

C. de Especialização Teatral para Professôres

Terça-feira próxima, dia 17, às 17 horas, no Auditório do Ministério da Educação, será dada a 3a. aula do Curso, com as duas lições seguintes: Psicotécnica — Psicologia. Os fatos ativos Conclusões e Arte de Dizer — Emposlação.

Curso de Filosofia Universalista

Realizar-se-á hoje, às 16 horas, no Salão da Associação Atlética Banco do Brasil, na Rua Haddock Lôbo 227, a aula inaugural do "Curso de Filosofia Universalista".

Esse curso terá a duração de dois anos, estando as aulas a cargo do prof. Huberto Rohden, durante os meses de abril, maio, junho, setembro, outubro e novembro, e do professor Pietro Ubaldi durante o mês de agosto.

As aulas serão realizadas aos sábados às 17 horas e aos domingos às 9 horas. Maiores informes, telefone: 23-4514.

UDF — Filosofia

Diplomas registrados à disposição dos interessados: — Maria Cristina de Oliveira, Joaquim Lopes Marinho, Maria Aparecida Costa, Raul de Paiva Belo, Willian Antonio Rodrigues, Noemia Lerner, Mario Lobo Leal, Manoel Paulino das Neves, Marildes Beda de Siqueira, Maria Célia da Rosa, Belmira Neta Madalon, Lucy da Silva Costa, Iracy Matheus de Souza, Guina Fux, Jeferson Augusto Marotta, Beatriz de Barros Paul, Vicenzo Ciminelli, Alvaro de Castilhos Junior, Dirceu Cândido da Silveira, João Lopes de Miranda, Lea Loni Schimidt, Vicente de Paula Paul, Humberto Filippo, Laia Treger, Nair Bastos Cardoso, Léo Magarinos de Sousa Leão, Walter Mariani Siqueira, Ciniris Elfe da Costa Studart, Alexandre Mendes dos Reis.

Diplomas paralisados: — Solicitamos o comparecimento urgente dos alunos relacionados, a fim de regularizarem seus diplomas:

Sarah Lerner, Silvio de Castro, Dario Moura de Araujo, Maria Helena Tromnowiski Arariboia, Angelo de Proença Rosa, Yonne Pinheiro Cordeiro, Walter Joaquim dos Santos, Maria Sylvia Maggessi, Susini Ribeiro Rossas do Carmo, Juliette Moreira Gomes, João Batista da Costa, Gil Braz Gomes, José Joaquim Rodrigues Teixeira, Mozart Guanaes Gomes, Maria Terezinha Afonso Araujo.

'Queremos um Liceu novo'

ANGRA DO HEROISMO (Açores), 13 (ANI) — Os estabelecimentos culturais desta cidade foram visitados pelo subsecretário de Educação Nacional, dr. Baltezar Rebêlo de Sousa que se encontra em viagem oficial aos Açores. Aquele membro do govêrno foi homenageado ontem à noite com um banquete no Palácio do Govêrno ao qual assistiram cêrca de duzentas pessoas. Em seguida ao banquete efetuou-se uma exibição dos grupos folclóricos da região os quais são admirados em todo o mundo pelas suas curiosas e invulgares caracteristicas. Quando o subsecretário visitou o Liceu local os alunos deste estabelecimento escreveram no quadro negro de uma aula "queremos um Liceu novo". O subsecretário pegou por sua vez o giz e escreveu no quadro "têm razão". Quando terminaram os aplausos os estudantes lhe manifestaram seu agrado. O dr. Rebêlo de Sousa prometeu que empenharia seus esforços para construir ràpidamente um novo edifício para o Liceu desta cidade.

'O Século' — Jornal Universitário

Está circulando mais um número do jornal universitário "O Século", órgão oficial do Diretório Acadêmico Luiz Cárpenter, da Faculdade de Direito da UDF. "O Século" está sob a direção de Nelson Tradd e conta com a colaboração dos acadêmicos Rui Pinheiro, Luciano Martins de Almeida, Luiz Brandão Gatti, Luis Desiderati e José Rosa Filho.

Bêrço do Inst. de Surdos-Mudos

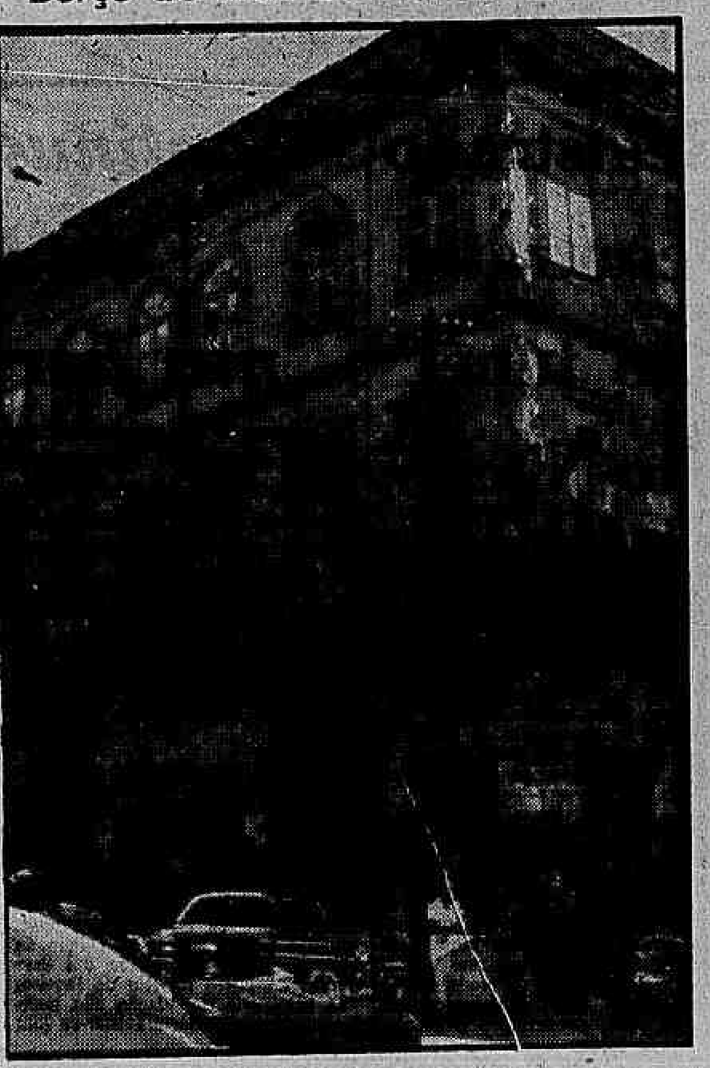

No velho casarão acima, da antiga Rua Municipal, hoje Mayrink Veiga n. 8, nesta Capital, nasceu o Instituto de Surdos-Mudos, fato que muita gente ignora. Que diz a isto o Serviço Nacional do Patrimônio Histórico?

UDF — Ciências Econômicas

Assembléia Geral Extraordinária: — O Vice-presidente do Diretório, no exercício da Presidência, tendo em vista a apresentação do relatório da Comissão Relatora do anteprojeto dos Estatutos.

RESOLVE

Convocar para o dia 20 do corrente mês, uma Assembléia Geral Extraordinária, para submeter à decisão do Corpo Discente, o trabalho elaborado.

Notas Sociais: — "O Diretório Acadêmico tem a satisfação de comunicar aos alunos desta Faculdade que o colega Geraldo Machado Carneiro, Presidente dêste Diretório, se casará com a srta. Diva, no dia 14 do corrente, hoje, às 18 horas na Matriz de Santana, onde os noivos esperam ter a satisfação de receber os cumprimentos.

Comunicamos ainda que o Diretor do Departamento Cultural, Hélio Bastos de Castro se casará com a srta. Maria Amélia, hoje, 14 do corrente, às 17 hs., na Igreja da Matriz da Glória, no Largo do Machado, onde os noivos receberão os cumprimentos.

Situação dos professôres: — O Diretório Acadêmico dirigiu-se ao Diretor da Faculdade solicitando-lhe esclarecimentos a cêrca dos professôres. Informou-nos o mesmo que a situação atual será sanada dentro de duas semanas. Para maior esclarecimento, leiam a comunicação do DA afixada nos quadros de avisos.

Bôlsa de estudos: — O Departamento de Assistência está recebendo, até o dia 16 do corrente, os pedidos de bolsas de estudos.

Cursos de 'Cinésiologia'

Sob a direção do dr. Eugênio Marcos Cavalcanti e seus assistentes, será realizado na segunda quinzena de abril o curso de "Cinesiologia Aplicada à Terapêutica Ocupacional". As aulas, que se destinam a fisioterapeutas, terapeutas ocupacionais, estudantes de medicina, professôres de educação física e de ballados, serão em número de 12, e abordarão os assuntos seguintes: análise dos movimentos do ponto de vista anatômico e mecânico; consumo de energia calórica pelos movimentos; dispositivos articulares e musculares que animam o esqueleto; problemas da suplência funcional baseados na fisiologia mecânica; taílorismo; a cinesiologia na arte musical e de ballados; movimentos e gestos, diferenciação da movimentação passiva e ativa da recuperação motora; ortopedia, neurologia, reumática e problemas, reabilitação total; modalidades de terapêutica pela ocupação.

As demonstrações práticas contarão com a colaboração técnica da professôra Eunice Pourchet. As inscrições estão abertas na Associação Brasileira de Educação, à Av. Rio Branco, 91 — 10.º andar, das 14 às 18 horas, exceto aos sábados, bem como para o Curso de Teoria de Terapêutica Ocupacional.

Fac. N. de Farmácia

Estão sendo chamados à Secretaria, com urgência, a fim de tratar de assuntos de seu interêsse, os seguintes alunos: Gilson Guarçoni, José Julio Vicente Glória de Castro Pereira, Luiz Antenor Perdigão Rangel, Zilma Dionisio Alves, Jacob Gaudelman e Zigmundo Sacks.

Documentos perdidos

O operário José de Oliveira, residente na Rua Tomás Fonseca, sem número, em Morro Agudo, pede a quem encontrou documentos de sua propriedade, inclusive certificado de reservista de 1.ª Categoria, o favor de entregá-los na Agência da Central do Brasil, na Gare D. Pedro II.

Os documentos foram perdidos na quinta-feira e estão fazendo muita falta a José de Oliveira.

Internacional...

(Conclusão da 9.ª página)

NO NOVO MUNDO

A delegação que vive um verdadeiro conto está hospedada no Hotel Novo Mundo, para onde rumou em uma caravana de ônibus, ao lado da delegação gaúcha.

BOA ATUAÇÃO

Sem mêscara e sem qualquer excesso de otimismo, os gaúchos dizem que esperam sòmente fazer uma boa atuação, e que não há muita coisa que poderá fazer o o Internacional que tem tradição. Dizem que, se o Flamengo esbeara pode ser, mas uma que um clube carioca. É o favorito carioca.

HOMENAGEARÃO O FLAMENGO

O clube que já conseguiu um pentacampeonato, o Internacional, pretende prestar uma homenagem ao Flamengo, entregando a seus dirigentes, antes de iniciar o jogo, uma flâmula que marcará a visita que o clube gaúcho fará ao clube carioca.

CONCLUSÕES DA 12.ª PÁGINA

Confessou...

milhões e 146 mil cruzeiros; Material — 835 milhões e 82 mil cruzeiros; Diversos — 3 bilhões, 360 milhões, 888 mil e 482 cruzeiros.

Do saldo previsto dever-se-ão descontar as despesas para atender aos encargos do Tribunal de Contas, restando um pequeno "superavit" que demonstra o equilíbrio das contas.

Servidores...

extinção do antigo Departamento Nacional do Café.

O mandado será baseado no fato de estar a Autarquia negando o aumento previsto na lei 2.745/56 deixando de remeter o Quadro de Pessoal, com os novos valores no prazo estabelecido pela mesma lei.

Outras providências

A comissão eleita pela assembléia dos servidores do IBC decidiu agir também administrativamente, entrando em contato com as autoridades superiores a fim de solicitar as medidas cabíveis ao caso. Por outro lado a referida comissão visitará o Poder Judiciário, hipotecando-lhe integral solidariedade contra as manifestações verificadas na reunião da Junta do IBC.

Continua

rem superados pelas providências tomadas pelo Ministro da Fazenda.

Também o caso das escalas de serviço, — frisou o Ministro do Trabalho — passou a um plano secundário, e a prova está em que hoje e amanhã não haverá escala de serviço extraordinário.

O Superintendente

O sr. Jardy Corrêa, novo Superintendente do Pôrto, em declarações à imprensa informou que pretende estabelecer melhores condições de trabalho para os portuários e mais estreitas relações com as entidades de classe. Várias providências — realçou o sr. Jardy Corrêa — estão sendo tomadas para melhorar os serviços do Pôrto e, consequentemente as condições de trabalho.

Aperfeiçoa-se o concurso de bois gordos

O Concurso (VIII) de Bois Gordos e a Exposição (VI) de Animais e Produtos Derivados, em pleno funcionamento em São Paulo, aperfeiçoa-se cada vez mais, disse o sr. Iris Meinberg, presidente da Confederação Rural Brasileira, e neles são expostos produtos cada vez melhores, para exemplo dos criadores de todo o Brasil.

Para encerrá-los, o titular da pasta da Agricultura, general Ernesto Dornelles seguirá amanhã, domingo, para a cidade de Barretos, naquele Estado. Viajará por via aérea e acompanhado de diretores do Ministério, atendendo a que se trata de certames promovidos pela Associação Rural do Vale do Rio Grande, que também está comemorando a passagem do seu 25.º aniversário de fundação.

SIGNIFICADO DOS ACONTECIMENTOS

Sôbre os dois acontecimentos, o sr. Iris Meinberg fêz declarações à imprensa congratulando-se com os dirigentes da Associação de Barretos, iniciadora, em São Paulo, do movimento aglutinador, atualmente observado no país, dos homens que trabalham na terra. Acentuou, ainda, depois de frisar haver sido fundador da Associação do Vale do Rio Grande, que tem acompanhado o progresso registrado na pecuária da região, graças, sem dúvida, à atuação do órgão associativo rural.

Alunos ouvintes no I.S.E.B.

A direção do Instituto Superior de Estudos Brasileiros, órgão de altos estudos do Ministério da Educação e Cultura, informa aos interessados que só poderão matricular-se nos seus cinco cursos regulares que funcionarão este ano portadores de diploma de curso superior. Aquêles candidatos que não satisfizerem esta exigência poderão, todavia, acompanhar qualquer curso, sem direito no entanto, às vantagens previstas para os matriculados.

PLANTÕES PARA HABEAS-CORPUS NOVA PORTARIA

No caso de não ser encontrado o juiz de plantão nos sábados e domingos, os pedidos de hábeas-corpus, doravante deverão ser despachados por qualquer dos juízes criminais ou pelo juiz de distribuição, desde às 12 horas de sábado até às 12 horas de segunda-feira.

Essa decisão foi tomada, ontem, pelo corregedor de Justiça, desembargador Henrique Fialho, que, a propósito, baixou portaria com vários considerandos, todos relativos à má vontade com que os plantonistas atendem (e muitas vêzes não atendem) os advogados que os procuram e que têm feito constantes queixas à Corregedoria.

INTEGRA DA PORTARIA

E' a seguinte a íntegra da portaria: "Considerando que os advogados militantes no Fôro Criminal têm trazido ao conhecimento da Corregedoria ser difícil despachar as petições de habeas-corpus aos sábados, porque: a) alguns juízes não comparecem aos seus juízos nesses dias; b) alguns juízes recusam-se, apesar de encontrados nas Varas, a despachar essas petições, alegando incompetência; c) não haver juiz de plantão designado aos sábados para conhecer das petições de habeas-corpus e que o designado para êsse fim, quando procurado em sua casa, geralmente se nega a despachar as petições, sob alegações várias; Considerando que, encerrando-se às 12 horas o expediente aos sábados, as petições de habeas-corpus que não alcancem a distribuição dos feitos na Corregedoria só podem ser distribuídas pelo juiz para êsse fim; Considerando que, para prevenir as hipóteses formuladas nos considerandos iniciais é mistér que se assegure aos srs. advogados as facilidades com que devem contar para o despacho das petições de habeas-corpus; Resolve determinar que na hipótese de não ser encontrado o juiz a que couber o feito, por distribuição, o pedido de informações será assinado por qualquer dos outros juízes criminais ou pelo juiz distribuidor, desde às 12 horas do sábado até às 12 horas de segunda-feira".

Postos volantes de reflorestamento

Postos volantes de reflorestamento e patrulhas volantes para o Serviço da Polícia Florestal são melhoramentos que o novo diretor do Serviço Florestal, engenheiro-agrônomo Dael Pires Lima pretende introduzir na defesa de nossas matas e na prática do reflorestamento.

Ao mesmo tempo, e seguindo de perto recomendações do ministro Dornelles, da Agricultura, o sr. Pires Lima anunciou o lançamento de uma campanha de educação florestal em colaboração com o Serviço de Informação Agrícola, através de todos os veículos de divulgação, a fim de ajudar a formar uma mentalidade florestal tão necessária ao país.

O engenheiro Pires Lima é formado pela Escola Superior de Agricultura de Lavras e ingressou, por concurso, no Ministério da Agricultura, levantando o primeiro lugar. Organizou e dirigiu o Horto Florestal de Pelotas, no Rio Grande do Sul, e ultimamente administrava o Parque Nacional da Serra dos Órgãos em Teresópolis, onde realizou, em pouco tempo vários trabalhos de recuperação e ampliação.

PREFEITURA DO DISTRITO FEDERAL

TEATRO MUNICIPAL

DIREÇÃO DA COMISSÃO ARTÍSTICA E CULTURAL

TEMPORADA NACIONAL DE ARTE

ESPETÁCULOS DE BAILADOS

PERDURANDO A INDISPOSIÇÃO DE

ALICIA MARKOVA,

A Terceira Récita de Gala que fôra transferida para hoje, sábado, fica adiada para QUARTA-FEIRA PRÓXIMA, DIA 18, AS 21 Hrs.

Os ingressos avulsos, adquiridos para esta récita, ficam válidos para quarta-feira

AMANHA, DOMINGO, DIA 15, ÀS 16 HORAS — DOMINGO

VESPERAL EXTRAORDINÁRIA A PREÇOS POPULARES

SILFIDES — CONCÊRTO DANÇANTE

com TATIANA LESKOVA e BEATRIZ CONSUELO

GAIETÉ PARISIENNE

com TATIANA LESKOVA e TODO O CORPO DE BAILE

Regentes: NINO STINCO e EDMUNDO BLOIS

Bilhetes à venda. Preços populares. Frisas e Camarotes: Cr$ 500,00; Poltronas: Cr$ 100,00; Balcões Nobres: Cr$ 80,00; Balcões: Cr$ 50,00; Galerias: Cr$ 30,00. Sêlo à parte.

A Terceira Vesperal de Assinatura será realizada quinta-feira próxima, dia 19, às 17 hs.

A ZYR-73 RÁDIO CLUBE DE SANTO ANDRÉ

FREQUÊNCIA DE 1.490 KLS.

Irradia para o Brasil e especialmente para a Capital Paulista e Triângulo Industrial do Est. de S. Paulo. Garante uma promoção de vendas sob maneira espetacular.

ANUNCIE NA RADIO CLUBE — ZYR-73

UMA ORGANIZAÇÃO OSVALDO GIMENEZ

e venda mais os seus produtos

ESTÚDIO: R. Sen. Flaques, 8 — Santo André

TRANSMISSOR: Vila Prosperidade — Utinga

ESCRITÓRIO: R. Machado de Assis, 552 - Fone: 77080 - S. Paulo

ÔNIBUS

RIO-CAMBUQUIRA

Informações e venda de passagens diàriamente no balcão da Estação Rodoviária Mariano Procópio (administração).

Raymundo Orlando Guilhon

ADVOGADO

RUA MÉXICO, 74 — S/507

Fone: 22-5788

DR. J. UCHOA

Medico Oftalmologista

RUA SENADOR DANTAS

Diàriamente, das 16 às 18 hs. 20 - 6.º - S. 604. Fone 42-5052

Rádio Cultura de Lavras

uma emissora da Rêde Bandeirante

Transmitindo das 7,00 às 22,00 hs. Irradiando numa área cujo total de habitantes soma em 120.000.

LAVRAS — MINAS GERAIS

ANO XXVIII — RIO DE JANEIRO, SÁBADO, 14 DE ABRIL DE 1956 — N. 8.513

Diario Carioca

☆ Fundador: J. E. DE MACEDO SOARES ☆

PAES LEME PEDIU FÔRÇAS FEDERAIS

Registrado contrato do túnel Rio-Niterói

O Tribunal de Contas registrou, em sua sessão realizada ontem, o contrato para construção do Túnel Rio-Niterói, estabelecido entre o Govêrno Federal e a firma «Etudes et Enterprises Societé Anonymes», de Paris, possibilitando a execução dos estudos de profundidade da Baía de Guanabara, necessários à construção da referida obra, cujo projeto final ficará a cargo, igualmente, da mesma emprêsa.

A decisão do Tribunal de Contas foi comunicada aos prefeitos de todos os municípios do Estado do Rio pelo sr. Djalma Nunes, Presidente do «Comitê Pró-Construção do Túnel Rio-Niterói», que espera sejam iniciados em janeiro do ano próximo os primeiros trabalhos da construção, de modo a que a conclusão esteja ultimada em fins de 1959, conforme o previsto.

Continua a greve do Pôrto nas horas extras

Apesar do govêrno haver substituído o Superintendente do Pôrto, os portuários resolveram continuar a greve que fazem aos serviços extraordinários, sob a alegação de que o sr. Jadir Gelos Corrêa pertence à mesma corrente política do Superintendente demitido.

Os portuários reivindicam, agora, a demissão do sr. Jadir Gelos Corrêa, que foi ontem nomeado para a Superintendência do Pôrto, alegando sua filiação ao Clube da Lanterna, e, portanto, incompatível para servir aos interêsses do atual govêrno.

ENTENDIMENTOS

Todos os entendimentos da União dos Servidores do Pôrto com o govêrno têm sido feitos através do Ministério do Trabalho, que colocou como seu observador do dr. Sá Freire. O representante do Ministério do Trabalho tem comunicado ao sr. Parsifal Barroso o andamento da greve e transmitido as reivindicações apresentadas pelo sr. Horácio Duque de Assis presidente da União dos Servidores do Pôrto do Rio de Janeiro.

O Ministério da Viação não mandou qualquer emissário avistar-se com os dirigentes da União dos Servidores do Pôrto. O ministro Lúcio Meira, titular da Pasta da Viação, mostra-se disposto a prestigiar o Superintendente que nomeou para a Administração do Pôrto.

Com Jango

Ontem, o sr. Duque de Assis conferenciou com o sr. João Goulart, Vice-Presidente da República, a quem expôs a situação e as reivindicações dos portuários, solicitando o necessário apoio para o desenvolvimento da campanha. O sr. João Goulart prontificou-se, então, informar ao Presidente da República tôda a situação, conforme o relatório feito pelo Presidente da União dos Servidores do Pôrto do Rio de Janeiro.

Os portuários afirmam que permanecerão em greve apenas nos serviços extraordinários, a fim de não prejudicar a economia nacional, uma vez que a paralisação total do Pôrto provocaria sérios problemas para o Govêrno.

Ministério do Trabalho

O sr. Parsifal Barroso, Ministro do Trabalho, declarou, ontem que a greve do Pôrto caminha, pràticamente, para uma solução, pois não existem mais "problemas" de pagamento, que fo-

(Conclui na pág. 11)

Convocada a COFAP para homologar tarifas Rio-Niterói

O Plenário da COFAP foi convocado para depois de amanhã, para o fim especial de homologar as novas tarifas, aprovadas pela Comissão de Marinha Mercante, para as lanchas e barcas que fazem o serviço de passageiros entre esta Capital e Niterói.

A Comissão quer um aumento de Cr$ 1,50 para as lanchas da antiga Frota Carioca, e de Cr$ 1,60 para as barcas da Cantareira, o que significa um aumento das passagens, respectivamente, de 6 e 3 cruzeiros.

AÇÃO DA COFAP

No caso, a ação da COFAP é, apenas, homologar o que está decidido, não lhe cabendo, sequer, entrar no mérito da matéria. Dentro dêsse ponto de vista, o presidente da COFAP, coronel Frederico Mindelo, recebendo o processo do Ministério da Viação na 5a-feira passada, imediatamente designou relator, com recomendação de apressar as suas conclusões a respeito.

É das tarifas aumentadas, e não dos lucros dos Irmãos Carreteiros, que sairão as despesas com o reajustamento salarial dos empregados em barcas e lanchas, e daí a urgência na sua aprovação pela COFAP, ante a perspectiva de greve por parte dos empregados desajustados.

Apelam servidores da EFL

Os servidores da Estrada de Ferro Leopoldina fazem um apêlo ao Ministro da Fazenda, no sentido de que seja liberada a verba, com a qual serão pagos os mêses de vencimentos atrasados a que têm direito.

O presidente do Sindicato, sr. Almir Maciel, informa que as fôlhas de pagamento já estão prontas e a verba necessária já foi solicitada há tempos ao ministro Alkmim, estando a aguardar apenas a liberação necessária ao pagamento do aumento a que fazem jus aquêles ferroviários.

PAES LEME EXPLICA

O sr. Luis Paes Leme, acalmados os ânimos, assume a presidência da Mesa e explica os acontecimentos

Para expulsar Massena da C. Municipal

Fôrças federais foram requisitadas ontem, pelo Presidente da Câmara Municipal, sr. Luis Paes Leme, para impedir a entrada, no prédio da Câmara, do sr. Artur Massena, diretor da Secretaria, convocado pelo 1.º secretário para reassumir o cargo, contrariando ato do presidente que o havia requisitado para seu próprio gabinete.

A presença das fôrças nas imediações da Câmara provocou protestos de alguns vereadores, refugiando-se o sr. Massena no gabinete do 1.º secretário. Com a posterior retirada dos policiais, ao fim da sessão, prevaleceu o ato do Presidente da Casa, que recebeu, ainda, a consagração expressa do plenário, numa votação de 34 contra 6.

OS FATOS

O sr. Raul Duque Estrada, diretor da Secretaria, tendo solicitado exoneração, foi atendido pelo 1.º secretário, sr. Celso Lisboa. Para substituí-lo, o sr. Celso convocou o sr. Artur Massena, antigo diretor, afastado há mais de um ano do cargo por haver se incompatibilizado com numerosos vereadores, inclusive com o sr. Pais Leme, atual presidente da Câmara. (O sr. Celso Lisboa vem divergindo da atuação do sr. Pais Leme na Presidência e movendo contra êle tenaz oposição).

Logo que o sr. Pais Leme teve conhecimento da convocação do sr. Artur Massena, apelou para o próprio Massena, para o 1.º secretário e outros vereadores, a fim de que o funcionário não aceitasse a convocação e continuasse à disposição do gabinete da Presidência.

MASSENA DESAFIADOR

Sucessivos apelos foram feitos, então, ao sr. Massena para não reassumir o cargo. Conferências para isso foram realizadas entre êles e vários vereadores entre os quais os srs. Hugo Ramos Filho e Cotrin Neto, na residência do sr. Pais Leme.

O sr. Massena, entretanto, a ninguém atendeu e chegou a dizer ao presidente Pais Leme que dispunha de fôrças para ingressar na Câmara, assumir o cargo e exercer a função.

ADOECE O CHEFE DO POLICIAMENTO

Dada a disposição do sr. Massena de ingressar na Câmara, o presidente Pais Leme expediu ordens ao sr. Vilaça chefe do policiamento interno, para impedir a presença do sr. Massena no recinto da Câmara. O sr. Vilaça, porém, foi logo acometido de mal súbito, internando-se em uma casa de saúde. Sem dispôr mais de fôrças do policiamento da Casa, o sr. Pais Leme dirigiu-se ao Ministro da Justiça, requisitando fôrças federais. Estas compareceram cêrca das 13 horas, representadas por um choque da Polícia Especial.

PROTESTO DOS VEREADORES

Chegando à Câmara, o comandante do choque deixou seus subordinados nas vizinhanças do edifício e penetrou na Câmara, dirigindo-se ao gabinete do 1.º secretário para dizer que ali se encontravam as fôrças mandadas pelo Chefe de Polícia, e requisitadas pelo presidente. O sr. Celso Lisboa se indignou ante a presença do policial. Outros vereadores tiveram igual gesto, retirando-se o policial.

NO PLENÁRIO

Eram cêrca de 14 horas e a sessão ordinária teve início no plenário. O sr. Gama Filho, da tribuna, perguntou em que dispositivos o presidente se apoiara para requisitar fôrças federais. O presidente relatou os fatos como acima estão descritos, justificando sua atitude como um imperativo para restabelecer o princípio de autoridade, quebrado ante o desrespeito de uma ordem sua. Falaram os srs. Cotrin Neto, Helio Valçacer e Hugo Ramos Filho.

PODER DA PRESIDÊNCIA

Em seu discurso, o sr. Hugo Ramos Filho mostrou que o presidente tem poderes para requisitar qualquer funcionário. Não dispondo de fôrças internas para fazer prevalecer seu ato, requisitou fôrças federais. A presença destas não desmoralizaram o Legislativo porque ali foram por solicitação de quem tinha o direito de fazê-lo. O sr. Artur Massena foi o único responsável por tudo, já que deixara de atender insistentes apelos inclusive dêle próprio, que com êle se avistara, assim, pela primeira vez, nos cinco anos de mandato que vem desempenhando.

VITÓRIA DE PAIS LEME

Encerrados os debates a respeito da questão, o sr. Pais Leme afirmou que havia assinado portaria, requisitando o sr. Massena para seu gabinete. Aguardava a publicação do ato, para proceder à sua execução. Como, porém, a questão tomou o relêvo que havia tomado, queria consultar o plenário sôbre se a Presidência tinha ou não poderes para requisitar o funcionário em questão. Submeteu a proposição a votos, sendo aceita pelo plenário por 34 votos contra seis.

ABRAÇOS

Os acontecimentos levaram ao plenário o ministro Gama Filho, ex-vereador e ex-deputado. Serenados os ânimos, o ministro Gama Filho promoveu um encontro amistoso entre o sr. Celso Lisboa e o sr. Pais Leme. Ambos se abraçaram, reconciliando-se e declarando encerrado o incidente.

O DESTINO DE MASSENA

A maioria dos vereadores considera o sr. Artur Massena como o único responsável pelos acontecimentos. Em virtude dessa atitude do plenário, tomou corpo a idéia de apresentação de uma Resolução Legislativa, extinguindo o cargo de Diretor da Secretaria, em virtude do que o sr. Massena ficará em disponibilidade sem quaisquer outras vantagens a não ser a do seu vencimento.

No Brasil ministro de Israel

Atualmente no Brasil para a dupla tarefa de realizar entendimentos comerciais e representar Israel no Brasil, por ocasião do 8.º aniversário da independência daquele país, o ministro da Indústria e Comércio do Estado de Israel, sr. Pinchas Saphir, comparecerá à recepção que será oferecida na Legação de seu país na próxima segunda-feira, às 18,30 hs.

No dia 17, o titular de Israel será recebido em audiência pelo Ministro do Trabalho, Indústria e Comércio, sr. Parsifal Barroso.

O ministro Pinchas Saphir que já visitou São Paulo e pretende ir também a Pôrto Alegre, terá ainda conversações com várias autoridades brasileiras sôbre assuntos econômicos, antes de seguir viagem. Seu embarque está marcado para 28 do corrente.

Confessou Negrão a falência da PDF na mensagem

Em Mensagem ontem enviada à Câmara Municipal, dando conta dos trabalhos realizados pela Prefeitura até o momento e dos que pretende realizar, o prefeito Negrão de Lima reconheceu, respectivamente, a falência da máquina administrativa municipal, a "situação aflitiva" dos servidores, e a necessidade de atacar os problemas da água e dos transportes coletivos, que afirmou formarem o binômio de sua administração.

Confessando que o ideal seria uma reforma administrativa de base na Prefeitura, declarou também o prefeito ser, entretanto, mais urgente o ataque aos planos de urbanização esquecidos e por programar, bem como os da ampliação da rede de esgotos, abastecimento urbano de gêneros alimentícios, e melhoria dos serviços telefônicos e remoção do lixo.

PROPOSTA ORÇAMENTÁRIA

Em sua proposta orçamentária, enviada juntamente com a Mensagem, para o exercício de 1957, o prefeito fez a seguinte previsão da receita e fixação da despesa:

A receita foi orçada no total de 9 bilhões, 736 milhões e 250 mil cruzeiros, e a despesa fixada em 9 bilhões, 710 milhões, 116 mil e 482 cruzeiros, apurando-se, assim, um saldo de 26 milhões, 133 mil e 518 cruzeiros.

OS FUNCIONÁRIOS

Em sua Mensagem o Prefeito dá especial destaque à situação dos funcionários da Prefeitura, asseverando: "A administração superior não pode desconhecer, entretanto, a situação econômico-financeira dos servidores da Prefeitura. Em face do progressivo [illegible] custo de vida e do reajustamento [illegible]. Teremos sempre a preocupação de aliviar a situação aflitiva daqueles, cujo limitado orçamento doméstico se vê constantemente desequilibrado pela instabilidade dos preços de mercadorias e serviços".

2 TÍTULOS

A receita foi apresentada sob dois títulos: ordinária — totalizando 8 bilhões, 956 milhões e 450 mil cruzeiros e extraordinária — com 779 milhões, 800 mil cruzeiros, enquanto que a despesa consigna as seguintes rubricas: Pessoal — 5 bilhões, 514

(Conclui na pág. 11)

FAVELADOS AO MINISTRO

A comissão de favelados da Penha reclama, na redação do DC, a intervenção pessoal do Ministro da Marinha para a normalização das obras navais que estão se realizando na favela da Av. Brasil, bem como a sua atenção para coibir as arbitrariedades do engenheiro encarregado das obras.

Servidores do IBC vão requerer o aumento ao Juiz

Após movimentada assembléia os servidores do Instituto Brasileiro do Café resolveram ontem impetrar um mandado de segurança contra a Autarquia, por estar negando o aumento a que têm direito por lei, deixando de remeter o Quadro de Pessoal no prazo estabelecido. Resolveram também os servidores agir por meios administrativos até conseguirem seu objetivo.

Os ataques feitos ao Executivo, Legislativo e Judiciário pelo sr. Luiz Pizza Sobrinho, membro da Junta Administrativa do IBC foram mimeografados e distribuídos aos deputados e senadores, sendo organizada uma comissão de funcionários para entrar em contato com os outros poderes da República, dando-lhes ciência das críticas que lhes foram formuladas.

NOTA DC REPERCUTE

Teve grande repercussão a nota publicada em nossa edição de anteontem, informando que a Junta Administrativa do Instituto Brasileiro do Café ultrapassara suas atribuições, decidindo não ser aplicável àquela Autarquia a recente lei de aumento de vencimentos, sancionada pelo Presidente da República.

Informando Parlamento

Os servidores do IBC tomaram a iniciativa de mimeografar nossa notícia e distribuí-la entre deputados e senadores, dando-lhes ciência das acérrimas críticas feitas naquela Junta ao Congresso Nacional, à Justiça e ao próprio Presidente da República. [illegible]

Entrarão em juízo

Com a resolução da Junta, negando-lhes aumento, os servidores do IBC realizaram ontem movimentada assembléia, decidindo, unânimemente, impetrar mandado de segurança contra ato que atinge seus direitos adquiridos à custa de grandes campanhas.

(Conclui na pág. 11)

Organizado programa de festividades do Dia do Trabalho

O programa de festividades do dia 1.º de maio teve sua elaboração iniciada, ontem, em reunião realizada entre o Ministro do Trabalho e os dirigentes das confederações, federações e sindicatos de trabalhadores.

O Presidente da República, por intermédio do Ministro do Trabalho, informou que comparecerá às festividades do dia 1.º de maio, ocasião em que pronunciará um discurso.

DETALHES

Na próxima 2a.-feira, os dirigentes das confederações, federações e sindicatos de trabalhadores realizarão nova reunião na Confederação Nacional dos Trabalhadores nas Indústrias, a fim de acertar os detalhes do programa de festividades e escolher o representante dos trabalhadores que discursará em nome das entidades de classe.

Programa

O programa elaborado, ontem, na reunião realizada no Ministério do Trabalho é o seguinte:

1.ª parte — Encerramento da I Conferência Nacional dos Trabalhadores Metalúrgicos, na cidade de Volta Redonda, pela manhã;

2.ª parte — Festividades no Estádio do Maracanã, com início às 14 hs.:

a) — desfile das bandeiras dos sindicatos, federações e confederações;

b) — evolução da Banda de Música dos Fuzileiros Navais

c) — rápidos "shows", organizados pelo Sindicato dos Atores Teatrais e Casa dos Artistas;

d) — demonstrações dos alunos da Escola Nacional de Educação Física;

e) — discurso de um representante das entidades sindicais;

f) — discurso do Presidente da República;

g) — parte esportiva, com a realização de um jôgo de futebol, a ser ainda estabelecido;

3.ª parte — Às 21 horas, no Ministério do Trabalho, sessão solene comemorativa do 15.º aniversário da criação da Justiça do Trabalho, com a participação dos presidentes e membros do Tribunal Superior do Trabalho, dos Tribunais Regionais e das Juntas de Conciliação e Julgamento.

Ameaça a 4910 feirantes

Dos 5 mil feirantes matriculados no Distrito Federal, apenas 90 estão com a sua situação regularizada, uma vez que os restantes (4.910) encontram-se sob ameaça de terem suas licenças cassadas, caso não paguem, até o dia 30 dêste mês, as taxas legais devidas à Prefeitura.

Essa possibilidade de cassação de licenças, em massa, resultou de ordens do próprio prefeito Negrão de Lima, ao Secretário de Agricultura, sr. José Fontes Romero, de modo a que sejam cumpridos devidamente, os dispositivos legais que regulam o assunto. Espera a Secretaria de Agricultura, com tal providência, resolver o problema em definitivo, ao mesmo tempo dando oportunidade a que outros interessados, obtenham matrículas, substituindo os atuais e recalcitrantes devedores dos cofres municipais.

Viajam os Bragança

PARIS, 13 (AFP) — O duque e a duquesa de Bragança deixaram hoje à tarde o aeródromo de Orly com destino a Lisboa, pelo correio regular da "TPA".

Engenheiro ameaça os favelados da avenida Brasil

— Insistindo em sua luta inexplicável contra os favelados da Praia das Moreninhas, na Avenida Brasil, o almirante Luciano Alvares de Azevedo, encarregado geral das obras da Marinha naquele local, nomeou o conhecido carrasco dos operários daquelas obras, engenheiro Prates, para dirigir a construção dos barracos ordenada pelo ministro Alves Câmara. Para começar, o engenheiro diminuiu por sua conta o tamanho dos barracos passando a forrá-los com fôlhas de latão em vez de telhas.

Tal denúncia foi feita ontem, na redação do DC, por uma comissão de moradores da Favela João Cândido, que teve ordem de despejo em massa em virtude da realização de obras da Marinha na Avenida Brasil. "Pedimos ao Ministro da Marinha que procure verificar no próprio local a verdade das nossas palavras", acrescentaram os membros da comissão.

ENGENHEIRO DE BRIGA

Um dos componentes da comissão de moradores da favela da Avenida Brasil, sr. Agenor Souza da Paixão, revelou que, ao se dirigir ao engenheiro Prates para efetuar uma reclamação sôbre a necessidade aterrar os lamaçais do local, que oferecem perigo à vida das crianças, foi quase agredido pelo homem de confiança do almirante Luciano, que o ameaçou bem como a um outro morador, sr. Carlos Lopes Galvão.

Acrescentaram os membros da comissão:

— Apelamos para o ministro Alves Câmara, que tão atenciosamente nos atendeu quando da nossa primeira reclamação, que procure verificar as irregularidades que denunciamos. Temos certeza que, quando êle comprovar que falamos a verdade, vai nos dar a razão e obrigar o engenheiro Prates a tratar com mais consideração aos favelados, que só querem um lugar para viver e tranqüilidade para trabalhar.

PETROBRÁS DÁ TÍTULO

A Petrobrás, cumprindo disposições da lei que a criou, iniciará em breve a distribuição de "obrigações ao portador" aos seus contribuintes compulsórios. O modêlo do título, já aprovado pela direção da Petrobrás, será impresso na Casa da Moeda. Na foto o fac-símile do título, com pequena modificação no texto, para indicar que a primeira emissão se refere às contribuições pagas no ano de 1954.

Uma canção para Elizete

Encerram-se amanhã definitivamente inscrições ao concurso

As inscrições para o concurso que o DIARIO CARIOCA está promovendo, em colaboração com a Mayrink Veiga e Mundial, para escolha de "Uma Canção para Elizete" que será gravada em benefício do Hospital dos Radialistas, encerram-se definitivamente amanhã.

Domingo próximo, às 20,30, Elizete cantará, na Mayrink, em primeira audição, o samba "Amargamente" (de Mário Belarmino) a quarta música classificada, e no domingo seguinte todo o seu programa na PRA-9 será tomado pelas composições selecionadas do concurso.

A VITORIOSA

A seguir reunir-se-á a Comissão encarregada de escolher a composição vitoriosa, providenciando-se, imediatamente a gravação comercial a favor da obra de assistência social que a ABR está construindo no Jardim Botânico.

Músicas inscritas

Ontem inscreveram-se mais as seguintes músicas: "Coitado do Mar", de Italo Marini; de Otavio Filho: "Pensando bem..."; e "Incompreensão"; de Otavio Filho e Paulo Barbosa, "Afinal..."; "Sempre a meditar", de Simira Bacelar e Graça Batista; "Vou viver", de Simira Bacelar; "Perdão", de Simira Bacelar; "Sonhando contigo", da mesma autora; "Olhos Verdes", de Simira Bacelar e Valdelice Santana; "Qual a razão", de Simira Bacelar e A. Domingues; "Se Deus quizer", de Simira Bacelar; "Meu Capricho" e "Volta", de Hélio de Sousa; "O tempo sem ti", de Nise Rocha; e "Despreso", de Nelson Mussumeci.